盛京時報
發行者 康德新聞社 新京特別市中央通四三號
發行所 康德新聞社奉天支社 奉天市大和區闕田町九號
報費每月一圓五角 廣告每行一分 每份六分 國內公議

痛擊在華美空軍基地

各地機場船舶及軍事施設均燬

大本營發表（九月廿二日十四時）中國方面帝國陸軍航空部隊、連日攻擊在華敵航空基地船舶軍事施設等、九月十日至同二十日之狀況如次、

一、亘九月十、十三、十五及十九日四次、攻擊建甌、同二十日、攻擊昆明及南寧各飛行場、炸碎滑走路及附屬施設、在昆明與敵機二十數架交戰、擊墜其十八架（中不確實者八架）同時在地上、擊破大型機二十四架以上、

二、九月十七日、攻擊宜昌西北八十公里巴東、同十九日、攻擊梧州附近之船舶、擊沈破輸送船七隻、及小舟艇多數、

三、九月十八日、炸擊廣東北方二百公里乳源、同二十日、爆擊廣東西方百二十公里雲浮附近各軍事施設、在雲浮使五處起火、

四、我方之損害、在昆明攻擊六架自爆、

一、昆明 昆明乃在華美空軍之主力據點、行諸特司令部則設置於此、該市郊外、且有二處大飛行場、以此昆明爲中心、且有霑益、蒙自、羊街、柳林、呈貢、雲南驛、祥雲、路南、絲鹽、尋甸、南寧等衆多飛行場、諸如此地、咸係美空軍牙城、敵除昆明而外、且以此等飛行場爲中繼地、以襲擊緬甸乃至安南等、昆明、以市南側飛行場爲最大乃此次之攻擊目標、該飛行場、位於中央空軍軍官學校隣接地區以千六百米之廣大地域、且有伸及各方向之四條滑走路、其中最長者、據稱已達二千數百米、前此即著手動工、近有完成之望、前次之炸昆明、乃四月二十八日、同月攻擊因行諸特不在、故司令官代理者、耶德顔布列恩始行負傷、此當時之傳說也、

建甌 乃空襲日本本土之有希望之基地、今敵正遴抑日本荒鷲銳眼急於補給工作、但亦時受日本荒鷲痛擊此次亦因十日夜及至十九日之四次連續空襲、故滑走路目下始陷諸不能使用之範圍內、敵側之放送、亦自認因

日本空軍爆 炸而受 相當損害、

南雄 南雄乃日本長哨北端都市、且系南北中國之交通要衝、及軍事 經濟重地、人口四萬五萬、此亦有爲美空軍待避或中繼使用之飛行場、

梧州 梧州乃餘廣西省東部省境西江之都市、人口八萬乃至九萬、由桂江可通桂林、順西江而下、與廣東之交易、極爲旺盛、此西江上流船舶、亦係此次攻擊目標、敵側放送、亦自認此事實、

南寧 位於廣西省中央、人口十四、五萬昭和十四年十一月部、界臨西江上流邕江入口、已爲日軍占領、自去年撤退後始被用爲美空軍前進基地、飛行場位於東北郊外、

昆明上空墜敵機十八架

【〇〇基地二十二日電】連日猛襲美空軍本據昆明南飛行場、並與邀擊之鬥機機二、三十機展開激烈之空中戰、不確實八機）、一方爆擊隊毀敵軍戰力之日陸空軍、二十日、更以戰爆連合大編隊、擊墜P40P38等十八機（內 冒燃烈地上砲火、進入敵心臟部、炸毀大型二十四機等若干在地機及飛行場北側之附屬施設、如是予敵較爲增强之本據昆明中樞部甚大損害、擊毀大小四十二機以上敵機、收甚大戰果是日攻擊確捨身之急襲而敵反擊、亦甚熾烈、是以日方未歸還六機、入機壯烈突、

五都市鳥瞰

【〇〇基地二十一日電】九月中旬爲日本陸鷲猛威光顧之昆明建甌、南雄梧州南寧各地、咸係美空軍前進基地或中繼基地且負重要任務茲誌其輪廓如次、

鈴木議長叙勳

【新京】皇帝陛下、對卅日逝去之前大陸科學院長鈴木梅太郎氏、嘉獎其生前功績、以二十日令敘勳如左、

勳一位（柱）鈴木梅太郎 賜景雲章（二十日）

天皇陛下親臨

樞密院定例本會議

【東京二十二日電】樞密院、二十二日午前九時三十分於宮中、開樞密院定例本會議、天皇陛下親臨之下開定例本會議、並有關於日本國緬甸間條約締結之件之全院委員會、於鈴木委員長以下各委員政府側重光外相島田海相、青木大東亞相、森山法制局長官外關係官出席之下、鈴木議長外、各顧問官、政府側東條首相以下各閣僚、森山法制局長官外關係官出席、時屆定刻由鈴木審查委員長報告審查經過、結果、全會一致可決此件正午散會、儀終了、繼於午後二時起行一般告別式、

故永田氏喪儀

【東京廿二日電】陸軍軍政顧問貴族院議員故永田秀次郎氏之葬儀廿二日午後一時起於青山齋場、以兒玉秀雄伯爲委員長、桑村高野山管長爲導師、依佛教行莊嚴的佛式、於齋場秩父宮殿下、賀陽宮殿下東宮家以下、八田鐵相、青木大東亞相、其他各國務、無數花輪供物飾列齋場、林導師讀經有各宮家御使代拜東主兒一氏以下、親族一同並擴委員長参列者、之燒香葬儀終了、

發揮宣德達情眞摯敢鬪精神

協和會全聯將開幕

以新構想實踐透滲民間

（下）

協議員之構成

協議員、於運營要領上、已明示少數精銳人材全主義及各界代表之指名招集、而數的構成乃爲省聯代表一〇〇名部會代表一〇名、團體代表九名、各界代表一七名、及中央役員代表三二名總計一六八名詳細如左、

一、省聯代表協議員、以一縣一人主義、大體一八〇名、然今以省爲單位、置重點於人材中心、乃爲首都四、奉天省一一、吉林省八、熱河省六、濱江省八、安東省四、間島省三、三江省六、通化省五、牡丹江省三、黑河省二、興安東省二、興安南省三、龍江省七、興安北省二、興安西省三、北安省七、東安省四、四平省五、按

民族

觀之則爲日系一、滿系一〇、蒙系五、白俄系一之比率、二二、滿系六一、漢系一、鮮系一〇、蒙省聯代表協議員、換言之爲大半帶有地域的乃至、民間

之代表的性格、於此次全聯基於現狀之運營根本方針、必須不只拘泥於地方的問題、同時又痛感此次全聯之特質、實際一同特爲民間代表百名此等協議員所負荷之重大任務、

而協議提集會議勵三日標結果、關於省聯提出議案等之說明要請飛躍的考慮、

二、爲部會代表、協議員協和會之下部機構部會代表、去年度已將協議員送同全聯議場、本年更充實數的

質的

聯七名、開拓部會三名計十名之代表爲選向必勝全聯之協議員、代表總皆爲日系將來滿系代表之選出、亦大有期待、蓋由科學技術之面參加國政時、要望於科學性之滿系大衆奮起、乃爲當然者

三、團體代表協議員、已於去年度以國民大會之形式爲協議員登場臨時全聯並本年二月之會員大會、而正式招

名選爲協議員、則以此次全聯爲嚆矢、團體代表爲宗教化團体之滿三、鮮一計四名、婦人團体之日二、滿三計五名之九名參加、而宗教化團体、會得任此次全聯之必勝信念昂揚中之使命遂行動三大目標之必勝信念昂揚增產出貨、會協力農產物及礦工增產、亘全國對關議設會已取多大成果、而此次四名代表之參加全聯、可謂已於今後並此次全聯之

特質

實踐面上、担一端、婦人團体、則呼籲之必勝信念之昂揚、關於協和會中央本部鬪爭道所提出之必勝生活確立之問題揭有成者之意識、足證戰爭遂行之現階段的婦女性之任務、並謂當要、由日本之英美的思潮男女同權中飛躍而出、當戰爭完遂之一翼、發揚東亞女性眞價、頗有期待、

四、各界代表議員、本協議員之指名選出、顯然表示出爲此次全聯會之方針、即此

次全聯、於網羅全國民代表高度的國家總意政治性之基點上、各界代表之位置、亦必謂爲

重大

故網羅經濟、文藝、言論、土建、弘報、醫療、學藝、礦工業等各界之實踐第一人者、以期自主的應能事公之實踐萬全、故協議員

提出之各項議案

議題如左

本議題與中央本部之諮問議案「關於必勝生活確立之件」、「關於農產增進完遂之件」、一部「關於必勝生活確立之件」、議案之件數計三件、皆爲諮問議案提出、與例年比前者之議案減少後者之提案、於議案分類上看新傾向、更前者、由於國民生活之實際 [illegible]

整理

統合、分爲第一部（於必勝生活確立之議題）十一件第二部「關於增產出貨完遂之議題」廿二件第三部「關於國民防衛力、強化之議題」十六件、及其他議題四件、將於議案三六日標別一覽分類、

昂揚

並戰時生活體制確立之件、國民决戰下戰局之自覺、讀滿各省提案之趨向亦於態度的國民意識、

特別是首都、三江、奉天、各省提案之戰時國民意識

精神、徹底的昂揚決戰意識、同時確立適應戰時之生活體制、而當刻下之急務者、（一）必勝生活綱領之確立、（二）指導者層之率先垂範、（三）不健全享樂頹廢之撤廢、（四）青年之禁酒禁煙法之制定、（五）國民儲蓄之促進、（六）國民保健對策之强化與人口增强之要綱、（七）敵性擊滅運動之展開等、提出辦法

中央本部之諮問議案則有、一、戰時勤勞生活 二、戰時經濟生活 三、戰時建民生活 四、戰時奉仕生活 五、戰時生活之明朗化

關於以上五點詳問必勝生產之基底的運動展開之方策

增產出貨完遂

關於大東亞戰爭遂行上我國所負荷之聖使命之議題、關於農產物增產推進之件（奉天、四平、北安、吉林、牡丹江、間島、三江、通化、龍江、興南、興西、三江）、（科技聯）關於家畜飼料對策之件、（北安、興安）關於礦工增產推進之件（奉天、錦州）等

重要

礦工增產對策、提出重要議題、咸以確立、法條、問題是正確的統制之機構、例戶別之增產技術員之養成等、爲增產緊急問題、一、農地造成、發耕防止之件、二、關於强化重要擴地之件、（興南、三江）

運動具体策

題、農事改良運動方策四、青少年婦女之勤勞運動對策等、尤其於本年一二月

國民防衛之强化

本議題自四月以降設定防空日強調對空之國民的防衛之強化乃當今緊急事、提出議案爲

一、關於國民防衛体制之強化之件（奉天、龍江）

一、關於國民尤其青少年之科學技術的諸兵繕能之件（科技聯）

之二件及（一）防空生活化之件（二）婦女之戰時救護演練之徹底、（三）學校教育之防衛訓練之徹底（四）案內研究所之設置等、主要問題、文教和會之諮問議案「關於防衛體勢之確立之件」一、奉公隊之强化方策二、空襲前後民心安定對策三、防空生活化運動具体策四、空襲下物資配給問題五、家庭防護指導要綱方策等六項目、期國民防衛綜合檢討無遺憾、要望協議員並全國民關於此問題深加研究

結言

本年度全聯、本諸以上所述、誠以必勝一體積極的密與戰時國策之樹立、戰時爲完遂會運動之使命、必須充分發揮與會的實踐的協議會由對此等中央本部議案諮問之議案提示之三項議案有一、必勝生活之確立

增產

推進大會之後、此次全聯本議題之協議、足証運動之成果頗值注目、

二、增產出貨之完成、三、國民防衛之確立乃以此次全聯爲契機、成爲確後之會運動實踐目標、足見協議員之使命如何重大、想及此次全聯於大東亞戰爭完遂直接參戰之農產物出貨運動已迫於眉睫時、則全聯之活用全聯高度發揮其全能之政治乃至指導性必須如果能時、如斯國十年國務之總力進貽放之光芒、會運動官民一體、上下一心、透徹强力實踐本然之姿、此次必勝全聯、正結成國家之總力宜對國家協和會凝集全身全戰爭完遂一路邁進內此四千三百萬國民當會期五日間、靈魂其成果、

秋空快晴反覆爆擊

敵各要衝陷入恐怖混亂狀態

【〇〇基地二十一日電】大陸戰線之我陸鷲乘秋空之快晴對美空軍前進基地建甌、南雄、梧州等差不多連日敢行反復爆擊對其飛行場滑走路附屬施設、軍事目標投以巨彈與以甚大損害、二十日向敵美空軍之本據地昆明長驅奇襲、對地上施設加以致命的痛擊同時將敵四十二架以上擊墜破、收得赫赫戰果更其他一隊攻擊廣西省南寧等中國西南接連之敵飛行場等敢行猛擊、使美空軍之施策等陷入混亂及恐怖狀態、於羅列記如左、

九月十二日 集中巨彈爆擊建甌飛行場滑走路

九月十五日 再度奇襲建甌飛行場、

九月十七日 襲求揚子江上流巴東附近之敵船舶加以攻擊三隻擊破起火

九月十八日 爆碎南雄飛行場奇襲滑走

九月十九日

一、對梧州附近西江上之船舶加以搶爆擊對百五十噸級三隻與以命中彈並將他多數舟艇群爆碎

二、其他一隊三度擊襲建甌將前三同之攻擊戰果更加擴大將滑走路徹底的粉碎、陷於使用不能狀態、

九月二十日

一、對敵本據昆明加以久違的奇襲誇稱最大的南飛行場之滑走路並北側附屬設施、所在敵機加以粉碎、同時戰討隊與邀擊之敵機群演成激烈之空中戰、擊墜十八架（內不確實八架）、在地上大型機二十四架加以捕捉或粉碎、

二、其他一隊攻擊南寧飛行場與以甚大的損害、

協力蒐貨取締方針

太田刑事司長說明要旨

【新京】於關於蒐貨工作之司法當局等次長會議席上、太田刑事司長大要說明如左之司法當局之取締方針、而要望全體之協力、

關係事犯早期檢擧之勵行

鑑於昨年度之實績、本年度關聯蒐貨有之事犯、於可能範圍內所早期徹底的予以檢擧、以擧警一警衆之實效、使農民進一步協力蒐貨、而行指導外對渠當面端境的民食不足、

而行獲得不正利益之徒輩、以斷乎摘發嚴罰方針而臨、

關係事犯之迅速處理

所謂早期檢擧必須與迅速、處理相併行、始能發揮十分之效果、是以法院、警察、對於此點尤須留意、於法之容許範圍內、所有之刑罰工夫、迅速處理、

簡易醫致手續與押收物件換價之簡略化

昨年所謂場外交易關係事犯、而實施之大醫致手續之簡易化並押收物件換價手續之簡略化、本年度亦繼續實施關於此等之實施、對司法警察官吏之指導訓練、須加十分留意

所謂場外交易關係事犯之處理方針

團總蒐貨工作事犯之中心、所謂場外交易、不正加工、關於無資格搬出或輸出等、即雖爲數量少數之事犯亦必須早期檢擧、處以嚴罰、而當此處理之際、地關除須避免過大之不均衡之同時、各高等檢察廳、須即應各地方之情勢、而行十分努力、

對關於蒐荷工作之官公吏並公私團體職員之不正行爲之早期檢擧與處罰方針

與蒐荷之官公吏、公私團體職員之不正行爲、不僅最爲悪質

係能使農產物之不正流出、故對於斯種事犯、當與關係各機關取以聯携、査察內偵不得稍寬、當犯發生之際、須迅速斷行拔本塞源的檢擧且以嚴罰方針而臨之、

農產物不正退藏隱匿事犯之處理

對照昨年度蒐荷工作之實情農民之退藏隱匿之如何、本年度亦似有蔓延之兆、然而眞正忌避出荷、而取他日機會實行不正販賣而獲不當之利者、對於此等須以嚴重方針而臨之、一方更須注意、摘發自家用糧穀之保有、致惹起善良農民之不安動搖、

對出貨命令之協力與蒐貨擔當行政機構之聯携

對地方行政官署、依正規之手續、而發布之出荷命令、司法部門亦積極的予以協力、關於違反者決以嚴罰方針而臨之者乃係既定方針、故各位須常與行政機關取以緊密聯繫對於出荷命令適正之發布運用上予以必要之協力、

表彰金之効果的運用

蒐貨工作之成否關係檢當事犯取締之司法警察官吏之事犯處理適否之處頗大、有鑑及此、今回特行活用司法警察官吏表彰規程對成績優秀之司法警察官吏、由地方檢察廳長予以表彰、故對此運用力期萬無遺憾要、

隨同今期蒐貨工作法院檢察廳之管內別合同會議之開催及管內巡回其所有的協力體制之確立

法院檢察廳、爲事犯處置之中樞故須常常保持緊密聯繫、一方更與關係行政機關之通繫亦須緊密、動員全國之法院檢察廳、以整備事犯迅速處理體制、對處今期蒐貨工作司法部當局、除舉開高等管內別法院檢察廳合同會議外、更實施管內巡回依此趣旨、而謀圓活用、

檢察廳對司法警察官之陣頭指揮

爲搜査中核之檢察官於此際、亦不可專埋頭於案到回管內、指揮督勵司法警察官吏、對計畫的重點的搜査事件之處理、須進一步巡行以强力的遂行、

掃除經濟事犯擧行次長會議

【新京】司法部當局、爲期一掃產物增產蒐貨並配給上之經濟事犯、發於二十二日午前九時、於該部正廳、舉開高等法院、並同檢、察廳次長會議、中央側有前野司法部次長、太田刑事司長、西久保最高法院次長石井最高檢察廳次長以下關係各科長地方側有小泉奉天高等法院次長、村上同高等檢察廳次長以下各高等法院次長、同檢察廳次長經濟檢官等其他古海總務廳次長、興農、經濟兩部關係官等三十餘名出席首由前野次長行以政府關於本年度之蒐貨工作、較比去年度更爲重視、是以除須軍官民一致之協力體制確立外更須期其萬全對策、接所管別、考究各種必要之方法、關於防遏統制農產物之不正流出、期待於我司法機關之處至大、因此法院檢察廳及司法警察機關、緊密連繫、以有機的組織體而行活動、打成一體、而完成强力之犯罪防過體制、以期今期蒐貨達成、次由古海總務廳次長說明政府之本年度蒐貨工作方針、午後實行懇談、五時許閉會、

社說

航空決戰之重要性

自前次歐洲大戰終結後。各國皆已嘗試了飛行機在空中奮戰的偉大性能。足有幾乎敵方全面的威武。强調自方戰爭總力。作多角的促進。爲解決戰局最終勝負的惟一獎振。即彼時未曾捲入戰爭漩渦。嚴守中立作壁上觀的各國。亦莫不深刻注意於交戰諸國空中戰的激烈美妙與偉大。於是公認將來的戰爭。勢必以蒼空爲酣戰的最大舞臺。勝負的分野。亦必視航空体制的大小强弱以爲斷。乃理勢自然的歸趨。因之。和議成後。各國雖曾同唱弭兵厭戰互保和平的高調。但於休養生息。整軍經武。兼籌並顧之下。對於航空體制的促進向上。皆積極講求。不遺餘力。日夜孳孳。惟恐後人。凡機體的精製。零件的安排。武裝的配備。高速的比率。利用的方途。搭載的數量。操縱的技術與大時上地理上風向上氣溫上諸關係。集結聲光電化物理數理全科學之能事。努力於研究發明。以達今日之盛。

且各國皆保有神妙之特質。秘而不宣。期於航空決戰時確操必勝把握。而國防上軍事費。航空亦皆佔最大部分。列入極大預算。較諸前次大戰時。十百過之。其關係之重要。誠無以復加。

時至今日。戰雲瀰漫。亘於全世。雖海陸空相須爲用。且勝負之機。有賴於國家與國民之總力。但仍以航空決戰爲最大依據。如擒諸已方。與陸海兩軍協力。導友軍於有利作戰。强調補給。擔前線之一切需要。邀擊敵軍。毀其戰力。或破其攻勢。遠襲敵方根本重地之大都市。或水陸樞紐諸軍事設施。及主要工業地帶。使之失却輔助戰爭之能力。至直接轟爆敵陣各部隊。或沉破敵艦艇及輸送車船等集團。以及破壞其交通網。並偵察敵情等。尤能達海陸兩軍所難達之目的。以促進戰略。迅奏膚功。所以往者認蒼空爲未來酣戰之大舞臺。今已完全實行表演。爲吾人所共聞共睹。

在我東亞。無敵皇軍海鷲荒鷲協力海陸兩軍。處理中國事變。所向克奏赫赫戰果。使重慶政權下的幼稚空軍。粉碎無餘。固不待言。即自大東亞戰爭勃發以來。在太平洋廣大水域之戰爭。印緬國境之戰爭。估領菲島昭南爪哇及其他各島嶼之戰爭。莫不賴空軍之壯烈活躍。使英美頑敵望風披靡。莫敢抵禦。而先後所擊沈擊壞之敵艦。及爆破之敵飛行場及軍需船舶工場。並一切軍事建設等要衝。皆已不可勝數。所以日本皇國軍民。皆有擴大空活躍殲敵的堅韌誠意。並益堅固堅如鐵石的必勝信念。

其在歐西方面。自一九三九年九月一日德英開戰爲始。德則英法對德宣戰。彼此宣戰。國皆均中立德軍之席捲靈括。亦以空軍協力之功爲多。雖義居後美蘇相繼對德開戰。德軍仍指揮如意。保持獨步。且德意提攜。締成樞軸作戰体制。德軍並須兼顧意國之防衛。且多方肆應。多恃空軍之敏妙活躍。以致戰擊。深得西入巴黎。東迫莫斯科。觀近年來德軍所發表之各方戰報。實得力於空軍者爲最偉。又觀日本陸軍報道部長秋山中佐二十日在東京放送局廣播。亦謂各戰線所演一進一退之戰鬥實相。今以空軍之厚薄多寡爲轉移。則航空決戰爲現代戰局之推一關鍵。已可瞭然。由此言之。則吾人對於航空上的一切貢獻。於挺身於航空的熱意。實爲完遂聖戰一切課題中的最大課題。殊無疑義。願我國人共勉之。

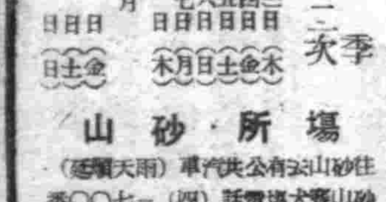

婦女救星 認准商標 安坤丸 奉天市大西街上頭北大什字街口路西 鶴春藥店

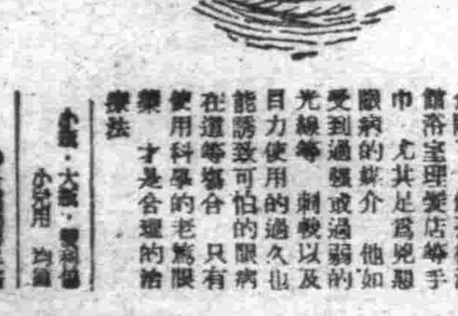

可怕的眼病 合理的治療

可怕的眼病成因 空中的□埃塵飛沙等入眼、均足以引起眼病的發生要如過有害的細菌的不潔物、那就更危險了、像茶樓酒館等室理髮店等手巾、尤其是爲兇惡眼病的媒介、他如受到過强或過弱的光線等、刺戟以及目力使用的過久也能誘致可怕的眼病在這等場合只有使用科學的老篤眼藥才是合理的治療法

不癢不痛 神効第一

老篤眼藥

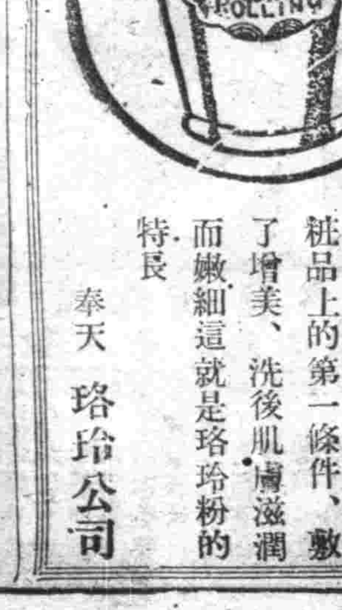

珞玲粉 老牌 註冊商標

（皮膚的健康）是選擇化粧品上的第一條件、敷了增美、洗後肌膚滋潤而嫩細這就是珞玲粉的特長

奉天 珞玲公司

勸募福福儲票

儲蓄爲國家之主力

每月繳納額

滿期領收額	一年滿期	二年滿期	三年滿期
壹百圓	八・二〇	三・九九	二・五八
貳百圓	一六・四〇	七・九三	五・一六
參百圓	二四・六〇	一一・八八	七・七四
四百圓	三二・八〇	一五・八四	一〇・三二
五百圓	四一・〇〇	一九・八〇	一二・九〇
壹千圓	八二・〇〇	三九・六〇	二五・八〇
參千圓	二四六・〇〇	一一八・八〇	七七・四〇
五千圓	四一〇・〇〇	一九八・〇〇	一二九・〇〇
壹萬圓	八二〇・〇〇	三九六・〇〇	二五八・〇〇
拾萬圓	八二〇〇・〇〇	三九六〇・〇〇	二五八〇・〇〇

特點
一、對已繳納額有急要時可隨時借與
二、對訂立三年契約者於繳納十五個月後可將券面額（即三十六個月份）全額借與

〇現今爲儲蓄之良機請自國家社會自身之計增强儲蓄吧！
〇積極的實爲招攬之基如物資統制更行徹底進行時難變形交易亦不可能
〇請將餘款急速存在銀行爲最穩安全而且有利
〇日本今年之儲蓄額爲貳百七拾億圓
〇滿洲今年之儲蓄目標爲拾六億圓
〇向銀行存款決對安全如向商號存款並不能爲國
〇爲福國裕家宜急急儲蓄

株式會社 興亞銀行
本店 奉天市大和區千代田通一七 電三・四八五三
營口市
支店 奉天、鞍山、遼陽、海城、大石橋、營口、蓋平、熊岳城、瓦房店、錦山、田莊台、松樹、復州、
奉天市瀋陽區一心街 電四・三五五三

營業科目 各種存款 定期活期 各種放款 代收代現 國內外匯兌 其他一般銀行業務

確立勤勞奉公體制

力求發揚勤勞總力 促進日婦人邁向職業戰線

發表要綱

【東京二十一日電】政府爲即應苛烈戰局現階段、克服最近需給關係之緊張性、以增強現下要請之戰力且基於國家總動員法改正勞務調整令對於可由女子代替之輕易業得限制男子就業與禁止以使此等男子轉向須男子勞務之重要產業部門同時、使女子參加輕易職業、明示發揮國民勤勞總力至最高度之方針、以、厚生當局爲中心、對此進行具體的準備、並漸得成案、而後於月之十二日次官會議附議而告決定、在二十一日閣議席上由小泉厚相加以詳細說明、已得諒解、同日由厚生省發表

禁止男子之就職、係基於一月二十日閣議決定之生產增強勤勞緊急對策要綱、及改正之勞務調整令第八條之二之第一次發動其所波及之處、極廣範圍、以呼應企業整備之轉換勞務、其最大目標、即國民勤勞總力之效率發揮、此其特色也、因此而生出之勞務給源、並有新徵用之對照、即當局、茲特爲女子等之補充期間、設一定猶豫期間、以期對業務運營上無所障碍同時如予以日本之自覺的轉換之餘暇等、亦取以即應實情之方策、以助施策之發展、一方、因此而實施之女子動員强他促進、亦基於緊急對策要綱、以期解消女子遊休勞力、以勤勞之女子全部、爲主、要請町內會部落會、隣組婦人會、女子青年團等各機關之協力、對於航空機關係工場等今後要多數勤勞要員之部門或因禁止男子就職而要女子之補充者、予以優先之斡旋、此次女子動員中特應注目者、即以女子勤勞力之直接戰力他爲目標、而新結成自主的女子勤勞挺身隊（假稱）、而用目下一年乃至二年間長期出勤制度當最近徵用女子呼聲最激之際以此之實施此之前充其重大試金石、故其成果際堪期待、同時、關於輕工業纖維工業部面等女子勤勞管理、對於從來顯著懸勞之重工業方面、關係解決女子勤勞管理上諸問題之絕好機會、此點頗有意義焉、如斯與男子從業禁止措置並立之女子勤勞動員体制、即宥大勢進展、且爲勤勞總動員、確立一新体制、茲誌其概要如左

一、男子就職禁止

因七月八日改正之勤務調整令、故厚生大臣地方長官始指定職業或業類、並禁止雇用男子從業者、此次復依左記要領、目下開始第一次發動、

（1）此次禁止雇用男子從業者、共有十七種職業、蓋爲簡易事務職業、輕易商業職業、或娛樂接客以可以女子或四十歲以上之男子直代替、然非事業主要男子、

（2）禁止使用從業男子從業者、爲十四歲以上四十年未滿者、四十歲以上者及女子當不在此列、禁止期日、大體爲須補充女子等之期間、即考慮業務之難易等、依職業而於告示之日開始、於四個月、六個月或八個月後之期間內以女子等補充、期對業務運營上無所障碍、但禁止指定職業之男子從業者、須於此期間內改換另以職業、以重要產業方面爲主、

（3）從事右記指定職業者、在禁止期日以後有四十歲以上者、但當該從事者、亦有種種個人的家庭的特殊事情者、又使用者側、亦有事情非爲個別者、譬如從事早班、晚班者身體虛弱者向他處轉換困難者、選職定員者、從事須智能的判斷事務者及有其他特別理由者、得國民職業指導所長認可後繼可使用、

（4）關此之禁止、自勿庸言、當以充實時局下重要產業方面要員爲目標、關於備用代替禁止於他面就職之男子從業者之女子等、依國民職業指導所之活動尤其重要產業方面、預定加以積極的就職斡旋、但由公示之日始六個月內、被禁止之男子從業者與代替職之此子、不須國民職業指導所之認可與介紹、可自由備用之、

二、女子勤勞動員之促進

一般成在諸勤勞給源緊迫增大勤勞需要之趨勢上、當此之際、强化女子勤勞動員者、乃現下喫緊要務、故依左記要領、期爾今一切女子遊休勞力解消、同時謀必要要員之確保、

（1）應使用女子之職業、極爲廣大、但應選定適應女子特性者、如航空機關係工場者、今後必須多數勤勞要員、但因禁止男子就職、故以女子補充之、同時政府工作廳及今後須當數男子勤務之官廳等亦率先採用此制、

（2）能勤勞之女子全部、成爲此次勤勞動員之對象

（3）促進女子動員方法、除依從來之方式而外、且以市町村長爲中心、使町內會部落會、組織人會諸青年團等、積極協力、

（4）此次已新結成自主的女子勤勞挺身隊、在相當之指導者下、使團體的、採用長期（目下一年乃至二年）出勤制度、當局對其成果、頗有至大期待於

（5）關於女子勤勞者考慮皇國本來之家族制度與女子特性、尤其風紀之堅持、品質之向上、保健等、應深甚留意、以期無遺憾焉、

關東軍報道隊通信

英美敵機頻作蠢動 鎮北空軍鬪志益堅

【○○基地關東軍報道隊特派員山本社特派員電】今日美英空軍之戰力大、飛航空要塞較周、頗作西南太平洋、北千島中國大陸等之反攻、然已一再爲親邦日本皇軍擊潰突、彼等固注全力於航空基地推進、且反攻之力、較爲猛强、然實不足弱化日本之戰力也、蓋爲徹底擊滅彼等建設大東亞共榮圈、吾滿洲國民、亦共舉全力、增强戰力、特航空機增產力、以近代戰之勝負參判之於航空勢力之優劣也、且如意國巴德留政權之降伏、即因空軍勢力劣弱、地中海制空權、爲美英所奪成功西西里島上陸作戰、意本土陸於美英空軍爆擊勢力下而然、蓋意大利開戰前、曾擁有五千第一線機、及降伏當時、纔餘三百機而已、足證空軍勢力、爲近代戰爭不可或缺之武器、更如瓜達康納爾之陷落、英人莫不保日本陸海航空部隊爆擊、可知此方面日本航空部隊攻擊狀況之激烈矣、最近美國陸軍中之電氣照準器、電波照準器等、發明成功、極爲良好、而對空火器之命中率、亦隨之上昇、適如「盾矛」關係矣、然而美英空之爆擊、果將如何進行、本隊員內過去一週間、處身航空部隊、獲悉其各方面之爆擊實相、茲略記之於左、

略知於每日新聞放送報導中矣、然實目的、卻如左列數類、

△擊滅敵空軍之爆擊、
△戰場後方目標之爆擊、
△政戰略要地之爆擊、
△背後運路線遮斷、

如敵空軍擊滅爆擊、適亦大東亞戰爭頭日本陸海軍航空部隊、急襲爪哇、菲律賓、馬來各空軍基地、擊滅敵空軍之事、援部隊、戰場後方兵站線等之爆擊也、第三之政戰略目標爆擊、則爲敵政治戰略中心地爆擊、例如德軍倫敦爆擊、美英軍之柏林漢堡、或羅馬等之爆擊、適如敵美英航空機、倘爆擊我國、必先以新京、奉天、哈爾濱等大都市爲目標、其次後方連絡線之遮斷、自以交通連絡之要爲目標、然亦不能必其不炸他地也、是以戰爭開始都市工場、均應防備、而免有碍作業也、爆彈種類、亦色色不一、如強烈爆力之破甲彈、破片彈、瓦斯彈、及大音響者、燒夷彈等、

而現在爆擊機械、尤益努力速度增大、武裝强化、防彈設備增强、高度增加、搭載量增大、消火設備、擴充等增絕性能以便晝夜爆擊、特最近電波照射器之出現命中率益高且我國既在中國大陸美空軍行動範圍、故不可測定何時敵機潛入警戒網中來襲、是以吾國都六十五萬市民、不可一日忽略防空也、

電電會社療養所・凌雲莊舉行完成式

【新京】滿洲電電、爲撲滅社員不健康者、而於別府着工中之別府保養所「凌雲莊」近已全部完成、故定二十五日舉行完成式典、同保養所可收容人員二百名、主要爲可能治療之輕病患者、可稱爲病患者之更生道場、亦可鍊成社會之身心、藉以健康爲第一目標、努力戰力增强故也、再初代所長、爲醫博佐伯仁壽氏、

木材增產當務之急 視察途中 河谷奉營林局長談

【安東】實興農部大臣一行爲視察南滿地帶造林、由河谷奉天營林局長之嚮導、率同王參事官以下、二十二日乘午前七時五十分抵安東之列車、由五龍背來安、訪問省公署、於省長室聽取安東省之林政事情之說明、其後會見省政記者團、談話如左、四年前余任東安省長時與現在呈異當之變化、頗爲驚人、此次由館岳城以親察安東源帶之造林狀況爲目的、要請木材之飛躍的增產、務須實施造林事業、然造林爲國策滿洲國之綠化運動、須由官民之一体的意圖實施之民間皆呈造林熱、即應此熱意、設定當局監備技術陣容、須更努力、漸次施行之糧米收買價格大勢提高、對米穀之販賣價格無何等影響、關於安東省之特產作爲對其他農產物檢討有力之特產方策、將每年確向養殖之一途之作爲業之振興有貢獻再考慮之必要、對於農家行食糧及生必品之特配、

又談大臣爲視察牡丹江木材安東造船所經問激勵對日之丸木造船之增強、不分晝夜、揮斧之日滿鮮系各木造船職士家眠察省立勤農模範場、予定二十三日乘午前六時四十分安東驛發「望號列車」離安歸京

貢獻禁煙政策甚大 禁煙總局片桐事務官談話

【新京】禁煙總局於此鴉片斷禁十年計畫後階段爲强化禁烟政策、曾講求諸多措施、以謀其改進、幸於該策進行途中、突有哈爾大正山博士特效藥研究成功、乃以該藥此旨、據禁烟總局鴉片桐茂事務官談以該特效藥爲中心今後禁烟總局之行政措置如次、

正山氏之特效藥、數月前總局方面即已得確實消息並已表明絕對支持之態度該氏目下正作病理學之研究中、與俗不同、數日之短時間內、即可圓滿戒除並無一切副作用且戒後亦無再染之可能、只此數點即世界醫界所不可見、目藥下刻已正式試用於新京國立康生院、結果大告成功、且該藥試用後、月前余又曾與國術館馬館長商爲中心、今後將徒强滿頭、現有禁烟行政並所屬戒除機關、理將該藥普及於全國各康生院、下月十八日將召開全國康生院長會議、以說明交、於國立康生院、教習藥者中國武術「易筋術」準備、結果頗有成效、現於新京國立康生院正在每朝進行中、今後除再行加强全國各康生院之機構外、來月十八日在全國康生院長會議席上、並擬提出全國康生院皆用正山氏並藥一致推行「易筋術」準備同時今後、康生院決置重於實與禁止之戒除總之今後我國之禁烟政策、將因該特效藥之出現、而展開一新生面、而禁者亦得一大救星、

強化男子防護訓練 奉省署舉辦研究會

戰時下防空爲當前之要務、而防護訓練更爲一般國民必知之常識、奉天省當局爲對女子防護訓練加強、乃主辦救護法及自衛防護研究會、於十月四日起二率天省立營口市女子國民高等學校實施凡全省中等女子學校均須參加、其研究要點如左、

一、三角布並繃帶使用法、
二、止血法（基本）
三、担架操作法
四、防衛演習
五、閱兵分列
六、研究討論

協和會褒賞授與者 全聯開會後舉行褒賞式

【新京】協和會中央本部、已決定本年度協和會賞授與者九名、且在二十五日之全體會議後舉行會員褒賞授與褒賞協和褒賞自康德五年以來至客年已有七十五名之受賞者本年度尤行嚴選、由六十名、補者中、選擧該當右記

一、徹底推國精神、以身實踐、其他協和功績、奮性屬實、堪爲他人模範者、
二、挺身於防共防犯及其他分離、功績顯著堪爲會員模範、
三、在各機關團体、協助治安、增產及其他業績、功績拔群堪爲會員楷模者
四、關於發明、發見各種產業改良等、功績顯著、堪爲會員模範

爲會員模範者諸條件之九名、玆誌被褒賞者氏名及功績概要如次、

潘友善氏 奉天省本溪縣模範四十五歲 對於協和奉公精神深爲徹底、且爲分會組織之擴充而施療會員、致力貢獻之向上又並發行新六於會綱領之實現、解決數百件紛爭事件

孫運卿氏（黑河省璦琿縣農三十三歲）客年完成四成增產、或設共同農場以救濟貧困者、挺身村道建設、薪稼禁烟工作減四百餘名糖者爲百餘名、更使挺身勤時下食糧增產、整設全縣一之模範村、

張書山氏（龍江省龍江縣商六十一歲）大東亞戰爭勃發後、親率講演班、力謀必勝信念昂揚、增產目的之實現、果收宣撫撫情之實、國民及今、已數受表賞、

盧儀卿氏（熱河省興隆縣農四十八歲）多年挺身治安肅清工作、集家工作、本年四月更組織滅共自衛團、自任團長從事活動、

譚申錫氏（熱河省豐寧縣商三十七歲）善體協和奉公精神、挺身會運動康德七年度、從事治安肅清工作、長及二月餘並率先設立交易場、確全縣之出貨成績、

龜川安樂氏 間島省延吉縣新聞記者（四十九歲）康德七年度、特別工作班長、向東南地區肅正工作上邁進、將分會組織擴充、對中堅會員鍊成、率先垂範、以獻貢會運動之發展、

重岡村輔氏 三江省佳木斯市孤兒院長、四十一歲 舉家爲北邊一帶之孤兒收容撫育成孜孜、經濟之職業輔導而獻身、此旅行、爲一般地方民衆所嘆羨、可爲民族協和之極範、其仁德爲地方人民之龜鑑也、

都本德氏（通化省輯安縣農、六十四歲）、率先宣撫工作、或捐其民救濟而獻身、尤其昨年度爲鄉村自興工作、又中堅會員訓練、鄰保組織之指導、二月有餘之旅行工作經續於省運動之進展、寄與頗大、

范大全氏 四平省梨樹縣合作社理事五十五歲 對時局認識徹底、對農事之長良振興盡力、對增產遂行之達成上寄與頗大、

滿蒙開拓與入植率 置重點開拓育成新方針

△…滿蒙開拓青少年義勇軍明年度向各縣送出之相當數、近已決定、對於時局青少年之需要雖有加重、但仍以與本年度略相同數之青少年爲滿蒙之開拓而送出、對此入植退減之打開策、由日滿兩國之當局者、加以考究、已由十七年度開始之滿洲開拓第二次五年計畫實行且爲積極的募集具體方策決定或由交通之利便與土地改良上必要之事爲開拓設定之第一條件等、定種種略解消之方策、鑑於幾多之隘路爲期開拓團育成對策之萬全、爲大東亞戰完遂後方兵站基地必須充分發揮機能、實現下喫緊之事料增產上可喜之事也

但於此所不能看過者、即一般開拓民雖有當局者之努力且對於一般開拓民入植計畫之實際入植戶數比率逐年減少、對於二十年百萬入植計畫、以第四次（昭和十年）之集團開拓入植率一〇九五對於計畫戶數五百戶實際入植戶數爲五四七戶爲最高而遂次降低下一途、

▲如斯入植率遞減原因有種種想法、即內地農村良好狀況軍需產業殷賑或大東亞戰爭勃發以來對於南方之關心等、成爲形成送出開拓民隘路之一因地方現地、實狀、即地質不良！交通不便、一部既開拓地實態等、皆傳誌內地農村耳中、拖其前殺者、亦其原因也、

創設學徒報國農場 東京農大生百名入植密山

【東安】竟後謂爲決戰原動力之滿洲開拓政策之促進與食糧之增產、應報國農場設置之機運、東京農大來年四月於東安省密山縣東光村新設報國農場、該農場、入植該大學農業拓植科學生百名、非作爲所謂假修鍊場乃作爲大學之分教場、而進行學務、更於北滿氣候風土培養大陸精神、使卒業生移住於滿洲、頗堪注目、爲行現地觀察及設置準備、而來車中之該大學助教授太田正充氏、關於劃期的該計畫談其抱負謂、

大東亞戰爭同時大西洋文明已沒落、現在太平洋文明新於日本之年、國立、將自北歐復起之大西洋文明、如以地理的觀察、將來之太平洋文明、以新京爲中心之對滿文化、北滿由一切觀點觀之爲大東亞之大黑柱、文化土化爲基礎者、自不待言、將大學之報國農場向北方進行、

山崎部隊慰靈祭 於大同公園舉行

【新京】壓擊擊滅美英醜皇軍武威、於五月二十九日在阿茲茲島與敵死鬥而玉碎之山崎部隊諸將士、其忠烈果敢魂魄實爲國人感激敬佩、故爲慰弔該部隊職歿諸將士英靈、乃由協和會主辦下、特於二十二日午後二時、在大同公堂（音樂堂）嚴肅舉行山崎部隊慰靈祭、是日出席者政府有張國務總理大臣、武部總務長官以下各部大臣次長軍方面有笠原參謀長以下各將星協和會則有三宅中央本部長以下各部長參事以下並有婦人、義勇隊、青少年團在鄉軍各關係團體代表、共約三百名參加全體着席後、神官登台修祓、招魂、獻饌、神官祭詞、然後由三宅中央本部長讀祭文、繼之笠原關東軍參謀長、邢軍事部大臣並山梨縣代表各致慰靈詞、然後有祭主遺族、張國務總理、並軍政府武官府及各團體代表等、依次玉串奉奠、旋撤饌、昇神者原慰靈祭委員長致辭、神官退場、僧侶讀經、遺族代表燒香、於嚴肅裡而閉式、繼之在同會場舉開首都本部主辦之完遂聖戰國民大會、

美由巴購膠皮

【布宜諾期愛里斯二十一日電】里約熱內盧來電美、巴西兩國之間於代表是去巴西膠皮之生產進行交涉巴西政府至發表美巴西膠皮協定成立好次、美國今後於巴西國關於膠皮生之產品保獨占的利權巴西一九四三四兩年度以全膠皮之生產額向美國賣

撫順虎疫波及通化

【新京】本月初旬在撫順發生之虎列拉、其後竟波及通化柳河縣、迄二十一日止、報告於民生部之眞性患者、爲撫順地區三十五名、柳河地區二十名、合計五十五名之多、至於撫順地區、有二十一名保菌者、今尚有蔓延之兆、因此當局警告非流行地、亦必須受豫防注射、

大東亞簡訊

華工出境甚多 却双方均已同意

【北京】九月上旬據華北勞工協會調查華北出境勞工爲壹萬四千六十一名因此本年一月以降之出國勞工累計達十九萬六千八百七十四名較去年同期增加十一萬四千餘其顯著傾向爲伴隨家族之激增其合計爲六十八萬二千三百六十六人比較去年增加達二倍以上內中入滿之勞工佔其多數九月上旬入滿之勞工數竟達一萬三千三百四十八人

確保小麥供出量

【徐州】蘇淮地區收買小麥自九月一日起已入於第三期如果環境條件良好、則可確保對華北供出預定之全數量、

勞工慰靈祭典

【北京】華北勞工協會爲紀念來往途中死亡之勞工曾於去歲假山海關設立慰靈塔並定於每年九月二十日爲慰靈日舉行祭典本年度業二十日上午十時鄭重舉行

當選論文發表

【瓜加爾達】日本每日新聞社前會懸賞大東亞論文其一等作品已爲同盟通社瓜加爾達支社記者巴斯里君當選、

股票行市

前場 奉天滿取 開盤 收盤 [illegible]

安東市況 開盤 收盤 [illegible]

哈爾濱市況 開盤 收盤 [illegible]

大連市況 開盤 收盤 [illegible]

後場 奉天滿取 開盤 收盤 [illegible]

東市況 [illegible]

強身寶 仁丹
強身報國匹夫有責
增進體力全賴仁丹
強胃潤腸立止頭疼
開胸順氣提高榮養
請服用勿徬徨！

染白髮紅毛液
那伊斯
各界淑女諸位啊！
應們赶快購得靈液
「那伊斯」染髮染鬢、
那麼着偏們的頭髮、
一定倍舊加增美麗光
澤、永遠不知老罷。

總發賣處 丹平商會藥房

調經健身
女性衛藏劑阿備司經片的特長
一、藥性緩和作用强大。
一、得由內服而收著効。
主治 月經不調、閉經期障碍、不妊症、乳汁分泌不足或減退、神經衰弱症等。
包裝 一〇〇片 二〇〇片
阿備司經片
發賣 武田藥品工業株式會社
4-67

服用强力米太寶靈片後、不論執務・勞動・運動・旅行、俱覺精力倍增、並且不感疲勞
高單位維他命B1劑强力米太寶靈片 維他命B1的含量約爲啤酒酵母十倍
【包裝】100片 300片
發賣 武田藥品工業株式會社

4-81
强力米太寶靈片

羣醫束手百藥無靈時速服福康育
婦女諸病 立奏神效
福康育
藥不在多・有効則靈・價勿貪賤・好病爲功
定價・大盒二千粒八十二元六角・小盒一千一百粒八七元二角
適應症（外埠函購另加郵費四角）
赤白帶下 腰腿疼痛 子宮寒冷
久不受孕 行經腹痛 月經停閉
腹內膨脹 寒塊氣塊 瘀血凝積
月經不調 虛病癆病 產後諸症
四肢痠痛 面黃肌瘦 飲食少進
服福康育 諸症除根 飲食劇增
製造本舖 奉天市小北城門外西頭電車路道北 國瑞藥房 長電話(四)二〇四一番
奉天代理店中街 中法大藥房 長電話(四)二八五九番
奉天代理店中街 天益堂 長電話(四)二九九七番
奉天代理店中街 天益西藥房
治愈婦科諸症來函鳴謝原文照登

鍛錬鬪志擊滅美英
日在滿學生擧行聯合演習

【新京二十二日電】於苛烈之大東亞戰爭下、將爲勇猛之皇軍一員、而擊滅美英戰場之北方學生爲發揮其平素訓練成果、在滿教務部主催之在滿學生聯合演習、自二十二日起於知池在滿教務部長統監下、由滿洲醫大在滿師範以下在滿百四十五校之專門中等青年各學校學生四千七百餘名參加以國都南郊大屯阜豐山爲中心展開在滿學生勇壯敢鬪之序幕、是日午前六時、由滿洲醫大及同予科藥專、在滿師範以下各中等各校學生二千三百八十名、所編成之北軍支隊、於支隊長新田少佐（軍一中）指揮下、肩負攻擊沿連京線地區北進中之敵人之任務集結於孟家屯附近、而另一方以各青年學校之精銳（二千四百名）編成之南軍支隊、由支隊長小西大尉（滿洲飛行機）指揮下負同樣之攻擊南返中之敵人之任務、集結於范家屯附近、於茲南北兩軍、相互派出斥候、努力於敵狀偵察、同九時擊滅敵之門魂、橫溢眉宇、一齊開始進軍未幾同十時半頃、北軍進至曹家[illegible]之線南軍則進至泡子沿之線、兩軍皆依支軍偵察機之通報再行前進、經過一小時後、乃探知遭遇敵軍、於是戰機、漸熟兩軍意氣益軒、而早已意想必有一大決戰、須臾兩軍均[illegible]進一止、刻刻接到集結之情報以[illegible]敵之機運益熟、北軍之先遣隊（醫大中隊）、前進至大屯西方阜豐山北部戰之戰跡紀念碑附近、主力則散開於[illegible]張家窩鋪、[illegible]局子大屯之線、而樹成火線、此時南軍已於宴家屯西端結[illegible]房東端之線展開終了、對南軍決戰之意氣、高而[illegible]、滅敵之門、一觸即發、同時移動攻擊前進、未幾午前十時半頃南軍突入阜豐山山麓斯時飛來之兩軍飛機展開猛烈之空戰以奪取要地阜豐山爲目標、而展開攻防一體之勇壯激烈之遭遇戰、[illegible]彈雨、響徹雲漢、兩軍喊殺之聲震撼山野而於兩軍列戰之際、阜豐山上信號彈高聳空中、休戰喇叭一響、此演習暫告中止而行晝食、其間統監在滿教務部長偕從幕僚午前九時觀察孟家屯附近北軍之集結及前進狀況後[illegible]北之進擊將統監部向南方阜豐山移動、觀察阜豐山兩軍支隊之遭遇戰鬪、又本演習二十三日亦繼續擧行。

長白調查收獲良多
一行歸抵新京遠藤博士談話

【新京二十一日電】二十一日午前歸京之長白山學術綜合調查隊一行、正午於新京神社擧行歸還式、遠藤博士談話
因連日陰雨頗爲困難、隊員至極精神爽快、達到其調查目的、如此次之長期間之學術調查、各班皆有如次之相當良好收獲、
△地質班已行東亞唯一之酸性岩之徹底的調查、其噴出順序與其下玄武岩之關係、北鮮吉州白岩之[illegible]與長白山北側附近關係等亦皆判明今後之滿洲資源開發上其成果頗堪期待、
△植物班森林班由此次之調查發見藥用植物、食料茸等、又發見長白山東側之水入湖結層、判明其中埋藏有古代之大森林已獲貴重之成果、

動物班
此次發見爬龍之頭骨、已捕獲謂爲鳴兎之奇珍動物、又於山麓之蓮池有[illegible]棲息於其中之有遷說見、

物理班
長白溫泉一日之湧出量爲一萬二千噸、集全滿之溫泉亦不及之多量、又此溫泉爲平均十五度之高溫並判明尚含有鐳、

電影班
已將長白山之地質成因及植生動物等攝影、可謂生壯觀之科學電影、又由此次之調查、所獲貴重自然科學標本、近於博物館、預定行長白山學術調查標本特別展示、以作一般之參考。

氣象班
至此於如此高處觀測高層氣象者爲初次、與平地之觀測相對比、有異常之收獲、

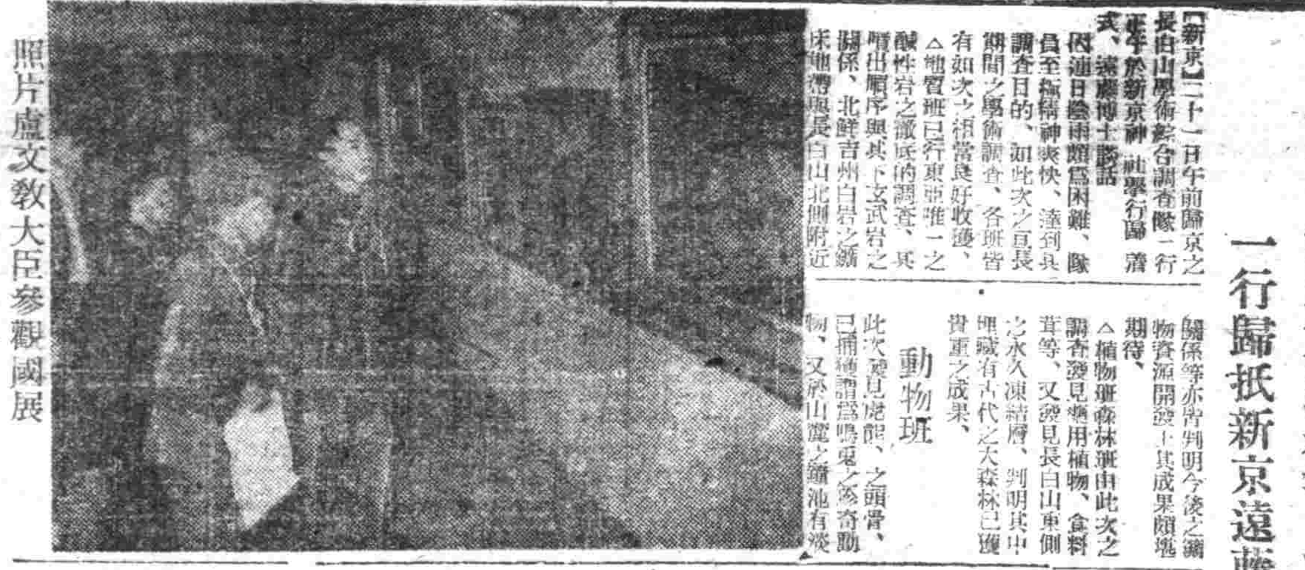

照片盧文教大臣參觀國展

幹部親立陣頭
分別督勵糧穀出荷

爲達成農產物出貨之目的、依省次長爲中心、本縣地區連絡會、已分別於鐵嶺市、本溪市分別開催、對本年之農產物出貨、依省縣職時生產推進本部之通告、決定由省長、省次長、各部部長中心、親自立於陣頭指揮出貨由十月中旬起但督勵運分赴各縣實施督勵糧穀出貨、今後之官民一體努力頗堪期待、

土地生產調查 收得良好成果

由康德十年度起實施之土地生產力調查、奉天省下鐵嶺、海城、遼陽三縣、已達成所期之目的、對生產力調查發揮奠大之精神、且爲本年省內政科全員努力之結晶所致、省方爲達成今後之信念及促進省下各縣一致達督本調查、除計畫來年度再實施之縣或同縣與、各縣自興村均於來年起實施本調查、刻在計畫中

北京虎疫有增無減

【北京二十一日電】北京地區之虎列拉、依然陸續發現、十九、二十兩日、發生十一名（中死亡六名）之多、自發生以來之患者總數、達百八十八名、（中死亡者百二十六名）、値得注意、因此、虎列拉發生以來之患者總數、達百八十六名、

普及大衆文化
實施識字讀書週間

奉天省公署爲開發大衆文化及使文盲減少計、乃於十月七日起至十三日實施讀書週間、通令全省各市縣一體實施其實施要領如左、

一、要旨
1、使文盲者徹底認識識字之必要性以養成向學之機運並指導之
2、使識字者對於讀書之熱心滿養其對優良圖書之興趣以期智識向上發達而把握健全之思想
3、際此時局謀強化讀書[illegible]

二、實施期間
自十月七日至十三日一週間

三、實施機關
圖書館、民衆教育館、民衆講習所、國民學校、協和會、隣組、職場、並各種教化團體

四、實施事項
參照左列事項於適地確立適當之計劃徹底實施之
1、由國民學校學生、民衆講習所生、青少年訓練所生、並鄰組職場或街村[illegible]使文盲者認識識字之必要性[illegible]
2、調查不識字者[illegible]由市縣長表彰
3、期間內施行圖書館免費入館
4、配布宣傳印刷物（識字讀本及官傳畫由中央配布之）
5、推薦介紹優良圖書（[illegible]之其對時局關係之[illegible]並地方民衆有興趣之優良圖書須要注意）
6、開催讀書會、展覽會、[illegible]
7、此外應講求能以予民衆於實生活上感覺識字之必要性及讀書興趣之方策
8、對於營轉之特殊[illegible]工場之勞働者務要考慮萬全方策
9、關於國民學校學生之讀書及讀書之作文募集由國民學校[illegible]文中選定優秀作文日滿讀
10、文盲進調查[illegible]
11、無線電放送[illegible]於該週間內預定放送講演及話劇等計劃中

皇軍發揮威力
沈敵潛艦百二隻

九月二十三日
擄去年九月二十三日日本大本營發表、自東亞大戰爭爆發以來、截至昨日、擊沈敵潛水艦百零二隻之多。即自戰爭爆發以來截至去年七月十日、擊沈敵潛水艦五十九隻、擊破三十八隻、共計九十七隻、嗣於八月七日第一次索羅門海戰以來、北洋敵潛之戰、[illegible]於此完全[illegible]日本大本營所發表者、敵潛水艦二隻、撃沈[illegible]之、據以虛偽歎騙爲能事者荷於發表之上、將未認準者亦計算在內、必能有相當數目、戰前美英荷屬擁於太平洋上之潛水艦約百隻、按以上數字、可知太平洋上敵潛航其中、不可沈降一時之戰果、而要努力不解、本海軍已完全確保北西南之太平洋制海權及制空權、故日本海軍高燃必勝之意氣、日後徒事殲滅、使敵潛水艦無法出動之[illegible]

沈敵潛水艦之殘骸[illegible]

爲友復仇願赴空戰
東安宮崎志君之報國美談

【東安二十二日電】爲對在大空散華友人之復仇、登上擊滅美英之戰場、與滿洲於在滿日軍中滿飛行預練習生採用試驗合格之一少年、爲獨生之子、茲同大空、父親之決意昂揚、臨大空決戰場之青年、爲東安省公署保健科勤務宮崎治君（一八佐賀此中學校時代之級友之二名在大空散華之報傳來、同時閱友人壯烈、而作復仇戰之決意、本人亦赴空之決戰場、參加復仇戰而有此決意實、此夜向父親金太郎先生（四二）東安省公署長告其決意、父親立即賞成今回已合格、父親太郎氏、曾參加中國事變、而受勳賞、家中一男四女、治君爲獨生之子今後爲航空決戰、在未曾有之聖戰下、奉公、爲國而奉公、父金太郎、民於中國事變時、如同、古武士、治君入隊之日、與現今空之先驅並曾爲級友之三名、爲宿敵美英擊滅而飛翔、燃起門志、

省署召開柞蠶會議

奉天省公署、爲準備來年柞蠶之增產、及本年出貨問題、由產業科主催、派用代表[illegible]

防衛是安民 防諜是安全 大家永安寧 柏內洋行

滿鐵變更旅客車時刻

【新京】滿鐵於廿一日發表、自十月十日起變更旅客列車時刻、此次時刻改正之目的在求戰時下重要物資輸送之圓滑、與旅客輸送之調整、因是結果或於表面上對於旅客列車行以整合整理、如安東及北鮮上三案經由之滿鮮直通急行列車、時刻有若干之變更已定自十月一日實施、但亦有因輸送連絡關係而自九月卅日開始實施者、關此滿鐵當局希同各站臨時發沿線需要今次時變更之主要列車如次、

滿鮮直通列車（經由安東）

（上行）
光號 哈爾濱發一〇・一五 新京發一六・〇〇 奉天發二一・四五 安東著六・〇〇 發六・四五 京城發一九・四五 釜山著七・二〇
望號 新京發八・三五 奉天著一三・四八 發一四・〇〇 安東著二一・三〇 發二二・〇〇 京城發九・五〇 釜山著二〇・三〇

（下行）
光號 釜山發二〇・一五 京城發八・一五 安東著二一・五五 發二二・四五 奉天著八・四〇 發八・五五 新京著一四・三〇 哈爾濱著二〇・二〇
望號 釜山發八・四五 京城發一九・五二 安東著八・〇〇 發八・四〇 奉天著一六・三八 發一六・五〇 新京著二一・一〇

鮮滿支直通列車

（上行）
興亞 北京發一三・〇〇 山海關著一五・二〇 發一六・〇〇 奉天著一〇・〇五 發一〇・一五 安東著九・〇〇 發九・四〇 京城發二一・二五 釜山著八・〇〇
大陸 北京發一五・五〇 山海關著一〇・二三 發一〇・〇〇 奉天著一〇・一五 發一〇・五〇 安東著一九・〇〇 發二〇・三〇 京城發八・五〇 釜山著一九・五五

（下行）
興亞 釜山發一九・四〇 京城發七・一五 安東著一九・五五 發二〇・三五 奉天著五・四五 發六・〇〇 山海關著一四・二五 發一五・五五 北京著二三・三〇
大陸 釜山發八・一〇 京城發一九・〇五 安東著六・五五 發七・三五 奉天著一五・二五 發一六・一〇 山海關著二〇・〇八 發二〇・四五 北京著一一・〇〇

滿鮮直通列車（北鮮經由）

（下行）
二〇一列車 新京發一五・四〇 吉林著一八・二八 發一八・三八 圖們著四・三〇 發四・〇〇 羅津著八・三七
二〇三列車 新京發二〇・四〇 吉林著〇〇・一二 發〇〇・二二 圖們著二二・五〇 發二二・一〇 清津著一八・三八

（上行）
二〇二列車 羅津發一六・二〇 圖們著二〇・一三 發二一・〇〇 吉林著七・三〇 發七・四五 新京著一〇・二〇
二〇四列車 清津發一六・三五 圖們著二二・二七 發二三・三五 吉林著〇〇・四〇 發〇〇・五八 新京著一四・二七

連京線

一三列車 大連發九・〇〇 奉天著一五・三二 發一五・四〇 四平著一八・二二 發一八・三八
一四列車 新京發一一・〇〇 四平著一二・四二 發一二・四六 奉天著一五・三〇 發一五・三七 大連著二二・〇〇

蒙古健兒國軍精粹
無敵興安軍之母
陸軍興安學校創立十週年
記者韓貴林參加記（上）

在國軍建軍當時就占着重要地位的興安軍、建國以來到處樹立奇功、勇猛殺敵滅匪、對於國家的治安確立上、已建有不朽的殊勳、尤其是諾門汗事件發生之際、更能發揮了興安軍勇猛無比的特殊精神、與鋼石般兵的威力、造成了赫赫的戰果、深受了軍當局的嘉獎、其偉功烈績、已爲全滿官民所欽仰、其強威力、實爲吾人所信仰了、但是興安軍怎麽這樣勇猛強軍、因爲是蒙系國民有着傳統的尙武精神、和我們的教育、可是由於陸軍興安學校的教育良好、養成了多數的優秀蒙系軍士官、鞏固興安軍之基礎所致、也是最大原因呢、也是可以說陸軍興安學校、爲精強興安軍之母了。

故對於和新京同德合陸軍軍官學校相比美的王爺廟陸軍興安學校內容、與現況與發展的如何、頗值得吾輩官民熟知、和多方努力使之發展不已、[illegible]北邊防之[illegible]呢。

九月十二日、是陸軍興安學校開校十周年紀念日、在國兵、軍事部次局爲普及一般國民的軍事思想、促進軍官民對時局認識之徹底時以陸軍興安學校開校十周年記念日爲期於十一、二、三、三日間在王爺廟街展開了多彩豪華的紀念行事、還派遣了映畫報道隊、盡力的宣揚興安軍之軍威在、興安各省官民無不充分顯現着武共門精神、軍民一體的機運、已達高潮[illegible]

喇嘛僧也願當兵

自從國兵法實施以來全國青年們、無不高燃爲國干城報效的壯志、今次在興安學校記念日之前日（十一日）特在王爺廟興安各省及錦州熱河、等地之蒙系青少年義勇奉公隊優秀代表者、及各地方有力青年喇嘛僧各〇〇名、分別入營於各部隊一日間使之體驗國兵生活實況、興安軍是以蒙騎兵著名的、[illegible]

訪問了二週、蒙各部隊官長便利的引導、很快的就完成了[illegible]、我們在兵營裏生活一天的青年少們、[illegible]

圖爲駱駝隊之演習

了知一日入營中青少年們的感想、我們報道班[illegible]於十一日午後也[illegible]兵化的[illegible]了、[illegible]

問 兵營裡生活苦不苦呢、
答 有趣極啦、那兒來的苦呢、比學校生活更好。
問 你們願意當國兵麽、
答 我們很樂意當選爲國兵、爲當國兵最光榮也是我們的最高理想。
問 不怕打仗有危險麽、
答 有志報國、怎可以說及個人的危險呢、身爲男兒必誓爲國干城、有捨身爲國之決意才對。
問 對於兵營裡生活規律的遵守、不覺得困難麽、
答 因爲我們在訓練所裡、已成習慣啦、所以並不覺怎麽樣。
問 當國兵和勤勞奉仕、那樣好呢、
答 都好可是當國兵光榮勤勞奉仕[illegible]

只知念經、今天到了兵營裡來一看、倒使我們衷心[illegible]

圖爲砲擊之演習情形

紀念式典隆盛空前

日落西山、[illegible]

政府鑑於興安軍之重要性乃於康德元年七月乃在鄭家屯[illegible]興安陸軍軍官學校[illegible]（未完）

京市擧行教化報國講演會

【新京】當茲大東亞共榮建設[illegible]

國婦首都本部每月慰問傷軍

【新京】國防婦人會首都本部[illegible]

滿鐵總裁來鮮

【京城二十一日電】滿鐵總裁小日山直登氏[illegible]

大連競馬 九月十九日（日曜日） 二十日（月曜日） 二十四日（金曜日） 二十五日（土曜日） 二十六日（日曜日） 十月一日（金曜日） 二日（土曜日） 三日（日曜日） （雨天順延） 關東州競馬會

裕泰恒出兌聲明

招募 廣告外交員 勤務處所 大連市 康德新聞社

經理出號聲明

離婚聲明

重要聲明

朝人適用旅館

東亞大旅社 大連市

只以內服 不問輕重 當日見效 一服即愈
撲壽丹
屢服屢驗 瘰癧 鼠瘡 特效藥 百發百中

感謝治愈瘰癧之病

代理店 新京大馬路 新京和通 吉林河南街 哈爾濱[illegible] 新京三馬路 玉德藥店

代理店[illegible]

遼鞍版

派員下鄉調查收割
出荷標準量當不難達成

【遼陽】遼陽縣本年農作之豐收、擬出荷之數量、頃由縣公署、興農合作社、協和會派員至各村實施調查、其此調查之結果、以作出荷之標準、協和會縣本部所派各職員姓名及分擔如下、張玉明 唐築、劉俊、曹某 柳樹、各村 美樹森、隆昌、吉洞、遼河 石橋各村、劉廣義、樺子、柳河、河南、烟台各村、吳慶昕、修堡、古城、前台 李家各村 日期、由二十日開始、約十二日間、

棉花洋蔴準備出貨
縣通知街村妥愼辦理

【遼陽】本縣產業當局、爲期康德十年度棉花洋蔴青蔴之完全起見、茲特通知各街村長、務期遵照本年度誓約書、於九月一日起、爲實施收買期間、所有出貨契約數量、今回分爲期別旬別割當之、於此期間內屯牌內之農民、須負連帶責任、屯別共同勵行集團之出荷、屯別牌別共同集團出貨之日期、由滿洲棉花株式會社指示施行、其他應有事項、均宜遵循指示辦理、其各遵照勿違爲要、

職員配給飯盒
期按照順位舉行之

【遼陽】縣公署、爲期職員午餐便於攜帶計、茲特由總務科訂購多數飯盒、凡各科職員先前未有飯盒者、各配給一個、價廉物美、攜帶便利、但事雖小、頗得各職員最大之歡心、從此可得安心服務無自間可服之感矣、

警務人事異動

【遼陽】本年度警察官警尉昇格考試、業於上月舉行完了、本月二十日省當局發表合格者、遼陽市縣司格者三名、今誌於左、

鄭有志（遼陽市）
張曉菴（遼陽市）
張美環（遼陽縣）

查閱市縣各學校
預定十月十八日來遼

【遼陽】年此決戰時局下、基於國家之新要請、所有青年訓練、乃爲當務之急、由奉天省文教科主催之市縣學校査閱班、爲考査各學校体育鍛練、及衛生狀況設施、擬由第二班一行數員、定於十月十八日早車抵遼、由十八、九日及廿日、亘三日間、査閱遼陽市實驗學校、及奉天省立遼陽第一二三國高學校、現關係各學校、於未到明文規定後、均在忙爲準備、以便從事查閱、

編成防護團

【鞍山】現當戰都、地域自体防衛一翼之明區、滿系家庭自体防護團經過短期之訓練成績已獲良好、故第一期已於日昨訓練終了、現將繼續開始準備對第二期之家庭防護團編成、後並對其施行加以訓練、

訓練地區青年團
實施各職場現地教養

【遼陽】市協和會本部、爲謀地域青年團之訓練徹底起見、茲特規定各區分期訓練、每區班域青年團各訓練、訓練時間計四十日、其十日間、在本部訓練、餘卅日、分派各職場、作現地實施教養、以便養成中堅幹部人材及獲得實地見習之實踐、現已由協和區地域青年團開始訓練、以俟實施終了、即分

阜豐恆違背配給法
劉經理剝削民食被究辦

【遼陽】在物品配給之嚴統下一般業者往往想從中漁利、尤對於食糧配給、市民本覺緊張、但更有奸商從中控取、這未免有失商業報國眞義、下記一段事實、即爲奸商所行詐取手段、幸而警網森嚴、使取者受嚴重懲處、劉潤田（四四）爲市內文聖區旗倉街一段六號阜豐恆副經理、張寶璽（一八）爲前記阜豐恆店員、當在本月三日午前十一時頃、經濟視察勤務中發覺上記二人在本櫃之際、該副經理及櫃夥張寶璽、竟利用其奸商手段詐取市民、使對方領取者誤信、在經濟警察官愼密偵察之下結果得知市文聖區旗倉街東興德櫃夥毛俊山應領取苞米粉三十三瓩、但阜豐恆實際配給二十三瓩、又文聖區文聖街文廟東胡同王秀朱應領苞米粉十三瓩、但僅配給八瓩、以上情形經警官調查屬實、現業將該商號副經理劉潤田及櫃夥張寶璽一并帶科取調、關係當局、對此等不法之惡德商人整取民食、定嚴加處以儆效尤也、

秋季關岳合祀

【遼陽】遼陽縣公署、因鑒於本月二十七日爲秋季關岳合祀之日、當此非常時局下爲喚起全縣縣民之尙武精神及忠君愛國之誠、乃決定於當日在市內關帝廟循例舉行隆重祀典、關於禮目主祭陪祭各員、及其他一切行事、現均在籌備中、

集結職員愛國熱誠
獻納航空機基金拾萬圓

【遼陽】當此決戰時局下、所有最後一利、現已操縱於我等之手、值爲時間問題、已無疑義、凡爲國民者、急應有深刻之認識、堅固必勝信念、克盡所負義務、而作搶後承援之表現、至於爲官吏者、擔任指導國民之使命、更宜以身作實、週事垂範、方不負國家之期待、與國民之景仰、遼陽縣公署、全体職員、對於上項趣旨、頗爲明瞭、足稱先知先覺、茲特於昨廿日、航空紀念日之當日、集結縣職員之總力、由遼陽縣獻納飛機基金拾萬圓、皺呈在遼○○部隊檢收、以備轉獻、由此觀之、則遼陽縣全体職員愛國熱誠、可以概見矣、

謀街村事務整備
縣呈報街村育成計劃

【遼陽】本縣行政當局、其於街村育成之新階段、及謀街村事務之整備發展起見、曾自康德十年一日間、實施街村人事刷新、及達成少數精銳主義、凡所有街村長與助理員、及各事務的當者、按人地適宜、與精負經望者、分別採用、與職員、越三月間、始克竣事、近復應地方實情、頒發街村長地區會議、實施要綱、現定縣明計劃周詳街村進行、育成可望、茲特根據總設施、及街村事務辦理已有相當之成果、製定康德十年度街村育成計劃、不日將全部報省、以資呈閱、

秋高馬肥

達成煙禁徹底計劃
遼市舉開禁煙電影大會

【遼陽】當此煙禁斷絕計劃實施之際、凡爲國民者、對於禁煙政策、急應有深刻之領悟、而一般癮者、更宜深自追悔、早日戒除、恢復從來之健康、急登安樂之域、遼陽市縣爲使禁煙實施徹底計、茲特於本月下旬、假光陽電影院、舉開禁煙夢電影鑑賞、主題爲林則徐事蹟、映畫『萬世流芳』、每日分三次上映、供給各機關職員、及市內協和青年與少年團以及一般市民隨便入覽、作指導之立場、預想實施後、其補益禁煙工作、厥功匪淺、

振起槍後防衛陣伍
市協正在籌措四大操場

【遼陽】市協和會本部統監部因二十三日爲市總隊檢閱、現正急急籌備中、同時於市四大廟操場、由市本部全員臨席下、加緊練習與整備、以期成果優良、而獲得最高成果只可預想矣、

謀鍊成職員體位
市當局編登山鍊成大會

【遼陽】市公署當局、爲期鍊成職員体位之向上、今特組成滿系職員秋季登山鍊成會預定於本月二十五、二十六、二十七三日間、前後分爲二組、由王財務科長、及王行政科長率領、屆時不單体位之鍊成、更於千山靈峯巔重舉行大東亞戰捷祈願

古巷營

▽…大東亞戰爭下的實施食糧配給、還是安定民生必行的政策、所以我們現在不受任何搖動、還非爲不是配給圓滑所致的、

▽…政府對國民所行之方策可爲無微不至、不過有時受了第三者搗弄、而使國民受到極大之影響、所以對政府才發生了非信任的思想、

▽…於本月間因糧穀不足、而配給代用品苞米粉、每人二瓩、但竟有奸商阜豐恆從中舞弊、對配給減少數量、使受配者大感不快、

▽…幸而監督官廳監察周密、將其檢舉嚴處、此不但大快人心、而更給奸商一種警戒、希望今後一般配給商、要以良心作事才好、

鐵西街巷髒水四溢
衛生當局宜嚴加取締

【鞍山】在我鞍山都市建設進展中、對於市街之美化、清潔之徹底、當局、費盡許多經濟與組織、務求得到優善甯美之成績、此不僅當局急謀整頓、同時更望市民協力保守、現鐵道西各小街到處髒水四溢、更隨地便溺、此類爲一般市民不重衛生所致、遺憾非淺、現值各地協力防疫之際、此街道之不潔、乃最容易使時疫發生、務希衛生機關對此嚴加以禁嚴取締並對市民予以警告、以期使市街之衞生確保、

德軍元帥群像

卡廸爾元帥

倫特修廸特元帥

一 威爾海姆。卡廸爾元帥 — 國防軍總監。出身於札克森野砲聯隊。前大戰時。任砲兵指揮官參戰。繼任將校參謀。曾參加東部。西部及塞爾維亞戰。休戰時任佛蘭德斯海洋海軍部隊第一將校參謀。新國防軍建設之際。負責軍務者國防軍部長之重責而活躍。一九三八年。希特勒統任國防軍總司令官時。元帥任國防軍司令部總長。同年進駐奧國與丹麥。翌三十九年接收保護領。此次大戰勃發以來。功績卓著。現年六十歲。

一 格爾德。芬倫特修廸特元帥 — 西歐佔領地總司令官。出身於加賽南步兵聯隊。當年六十五歲。前大戰時爲大尉。活躍於東部戰線。一九二九年。任騎兵第二師團長。三三年。昇步兵大將。三三年任柏林第一集團司令官。同年昇上級大將。四〇年受元帥號。於波蘭戰時。指揮南部軍。擊破波蘭軍主力。於西部戰線進擊時。任A軍總司令官。席捲荷蘭。突破馬其諾防綫。擊破英法軍。因功昇元帥。德蘇之戰。爲進入烏克蘭之南部軍司令官。收無數戰果。前年任現職。

神奈雜爼

南方中堅指導者之話（中）
馬來蘇門答臘視察團座談會錄

柴內亨（蘇門答臘東海岸州）『遼島地方大体以農業爲中心。在荷蘭時代。土地是以荷蘭的土地法。做爲七十五年間之租借地。因爲是各農場之使用地。原住民之土地很少。因之原住民對於農業。栽培不甚努力。然而依此次之戰爭。是等土地全被解放。於東海岸州烟草農場非常多。但此乃全部田地。栽培種作物。於該處敎導。關於農業技術。現下現住民對於農業正表示熱心的努力。在麥丹。谷說達了有農業學校現正在開校授課中。』

哈密德（馬來吉答州農林科長）『自己於旅行中所見感到日本之土地。雖一坪之地亦必耕作余復旅行歐洲。阿非利加洲。亞細亞洲等地但如日本。土地耕作之進步者。且整然之國家。尙未見過。見到於新作大量使用誘蛾燈等事更強。感到日本農業技術之進步』

本社。所謂東亞人之東亞者以本人來想。非借日本人所指導。乃各民族自發的對其他地域有充分之熱意。實爲必要。如無此熱意時。馬來自是馬來。蘇門答臘自是蘇門答臘。無論如何。亦難建設。那麼。將與日本如何協力才可以呢。並且爲了建設新東亞應具有何等的熱心及抱負呢。

阿里夫（蘇門答臘阿捷州政廳顧問兼部長）我想所謂或是馬來人的馬來或是蘇門答臘人的蘇門答臘者原來是英荷自其分離政策由於其曲解之意圖所言者。無論馬來人。或蘇門答臘人於歷史上觀之。都是同樣的馬來人。我們現在依着日本的指導。努力於建設中。對於我們的馬來。蘇門答臘之理想的完成。持着我們所有的非常的熱意而做着。這是對日本方面的願望。在日本方面。對我們的歷史。或習慣。希望要持着充分理解因之有急向建設方面進行之必要。

本社。爲了新建設。必須互相理解的事。是非常重要的作爲其一方法者。乃日本在南方努力於日本語敎育。關於此日本語敎育

希洛穆（馬來柔佛市教員訓練所助敎）在敵國側將日本語是非常困難的事。對馬來人強作宣傳。但馬來人對日本語之困難。並非當作義務的學習。而是從內心的喜歡對日本語用功。並且對於日本之對於馬來人敎授日本語的事。是非常感謝的。在英人之統治時代。英人是想使馬來人對英語記得不太快。這是因爲恐通達英語的馬來人知道英國之文化和其他的原故但日本是積極的教與。且希望熟通日本語者接近本日本之文化及其他這是日本同英國之大差異處。

舊劇教化性
—關於婦女貞操之一—

我國之舊劇向來係以忠孝節義爲骨幹的事。而予世道人心的影響自不在小。因此一般愛好舊劇的人。無不主張良好舊劇以轉世道人心。不過近年來因爲亂排亂演。與社會以不良影響者也有。可是大體還未失去本來面目。如我們審查舊劇之排演。關於禮教方面。向來重視。例如忠孝節義之事跡。演至悲壯慷慨情景。使當時。往往令人感泣不已。實爲舊劇中之特殊業當今時代。人情澆薄風俗不一。尤其是一般青年男女。醉心歐化而摒棄禮教。血氣未定而恣縱無羈。人慾橫流。網紀掃地。其能警誡者有不足設若看以爲誘掖指導。實是當今之務。而利用戲劇以發揚國粹。移人心。寓教育於娛樂之中。尤能收事半功倍之試效也

一 觀古來忠臣孝子之一生事蹟。雖歷數百年而不能湮滅。且能歌頌於婦孺之口者。以其確有一種眞精神存在其間。故能驚神一時。名垂千古耳。戲劇中之提倡忠孝者。例如八大錘。岳母刺字。目蓮救母。花木蘭從軍。是非不談。今先就婦女『貞操』問題。繁演劇形於表者而論。查三娘教子爲舊劇中之名戲。久已膾炙人口。其表演事略謂薛生遊學。貿易鎭江。傳已死亡。其妻張氏劉氏俱改嫁。於是薛家僅三娘王春娥。矢志守節。...

菲島更生記（上）
譜亞

西洋人每一談到菲律賓民族的特性時。一定幸意惰沒有勤勞精神的文句來說。歐人美國對菲律賓四十年的統治。總是一直採取積極的指道。菲律賓人民勤勞性的謬說。並且時常拿着。爲着本國的產業政策。給其他的民族沾上不可拭掉的污點。這是不知信義的美國人的家常便飯。

南方民族和北方民族比較。一般的勤勞性薄弱。這是不能否認的。但是。從前的菲律賓人決不是怠的民族。就拿着西班牙統治時代來看。西班牙人曾靠菲律賓人民的勤勞。而裝滿錢袋。菲律賓人在過去對於勞動是如何熱烈。那是史實可証的。西班牙和美國對菲律賓民族的勤勞。若是對於菲律賓民衆給與一定方向的指導。同樣的。這是對於菲律賓民衆。一個民族的原動力。是不會錯的。...由於徹底的把菲律賓人民的殖民地化。白人的支配廠發抑壓而實現。同時。更出來華越的滿足。

大東亞戰爭勃發以來。日本對於菲律賓民衆。先把民族興隆的源泉的勤勞精神給發掘出來。若果新東洋精神復歸。是很抽象的而非然的。具體的來說。便是向廣大地的勞働復歸。東洋民族若是失掉了藤石一般的勤勞精神的美德。直有滅亡之途。況且幾世紀勞働的指導臨深隱天的菲律賓。在這千載難逢的好機會。努力復興民族唯一的途徑。不外發揚最大的勤勞精神。菲律賓同歸東洋。今已一年有半。菲律賓民衆的勞働精神。就要在荒野育生的草芽一樣。漸漸的生長起來。這完全是在日本人熱心的指導下。把勤勞最大的精神。由於訓練而改正了。不論是軍官民。凡是擔當指導的日本人。全是自己率先垂範實踐。在無言中暗示出來勤勞的可貴。就是在俘虜收容所裡。...在他們同樣命令者共同的工作之間。漸漸的改換了勞働的觀念。以勞働爲下賤職業的。拘着這種陋習的菲律賓的上層知識階級之多數。在日本人的勞働精神之下。眞是大吃驚了。...變成黑褐色。而樂於勞働了。在勞働之後。自己樂成的新的收穫中。反而覺悟了勞働的快樂。

消毒水

毒海回狂錄

一 勸富貴者 禁煙總局囑託 徐柏春

均是人也。或勞心。或勞力。或安富尊榮。或貧寒守困。此雖天道之不齊。抑亦自有以致之者也。詩曰。永言配命。自求多福。易曰。積善之家。必有餘慶。今世富貴之人。大抵宿生修福之士。子孫享榮華之報。皆是祖父有厚澤之遺。孫所固然。但享福之時。又須修福。譬如耕田。年年收穫。即當年年下種。若自恃威權之赫。縱嗜鴉片之毒。豈非得人爵而棄天爵乎。所謂者。順境常樂則忘善。忘善則百慾萌生。放浪形骸。無所顧及。則誘惑性之鴉片毒癮。則乘機而入矣。一經入癮小之傾家蕩產。大之禍國亡身。爲害之慘無以復加。倘能翻然戒除。驀地回光。則福壽厚。故願世之富貴者。幸勿恃已之有財。沈湎毒海。而不醒覺也。

颱風
譚性極强 易毀稻花

颱風稱爲颶風。乃於太平洋西部熱帶低氣壓中之强暴之風。其滿性極其顯著並且於中心之氣壓有顯著之降下。颱風之發生乃於菲律賓群島東中國海。日本。北太平洋及其近海。以中國大陸。爲進路乃普通者於日本近海度之低海上變成高氣壓。昇高溫本州東省海上。小笠原島附近轉向東方退去。沿高氣壓之周緣。自東中國海經朝鮮低氣壓改變進路而採取橫斷內地之姿勢。低氣壓爲白稱爲颱風期之八月末之間。掠過東海道近海向東北。或自紀伊半島向東京灣間上陸。斜斷本州作一孤形再向東方海上而去者。俗稱二百十日者。即相當於此時期。二百十日者。出於日曆。起源於新井稱民之春雪解話（弘仁二年刊）。及江戶之解學者安井春海對曆所上言之解書中之註解。如按現代之氣象學。八、九十月爲暴風雨期然而並無百十日或二百二十日之暴風雨特別多之傾向。二百十日所以當作一般視爲可怖者。因正當稻之開花期暴風雨爲禁忌之物。故而特別强調者

北京劇訊
申季寅

歷史悠久。傳統猶長。形同古城之靈魂的京劇。像是與秋葉之飄零同兵命運。今日的北京。竟呈現了枯搞的狀態。日角方面。程硯秋息影林下。荀慧生日就衰老。毛世來。宋德珠等。去第一流尙遠。只有張君秋。李世芳二新進。及率領榮春社之老牌旦角尙小雲尙堪期待。老生方面。馬連良南下淘金此間站在第一線者。僅譚富英而已。奚嘯伯。楊寶森。李盛藻等雖亦相當活躍。但其工夫尙未臻圓熟妙境。淨角除金少山外。猶在活躍者有李世海。侯喜瑞。劉硯亭等。丑角中最爲出色者有蕭長華（馬富祿亦已南下）。次之者爲賈多才。武生則數李萬春。孫毓堃。李少春三人。小生當推姜妙香。俞振飛。葉盛蘭。茹富蘭等。至於坤伶則爲孟小多。言慧珠言玉華。徐東明。徐東霞以及侯玉蘭。李玉茹等。以紡綿花之風騷而博得大眾狂愛的吳素秋。自九月六日與呂超凡正式訂婚後。恐不能再登舞台了。

南滿隊選棋錄

第一局 第一回稿

馬成林 紅先
魯爾五 黑

炮八平五 馬二進三 兵七進一 車一進一
士六進五 馬八進七 兵三進一 車一平四
馬八進七 車四進三 車九平八 炮二平一
炮二平三 卒三進一 兵七進一 車四平三

韓奇逢
黑鷄白鳳丸
主治婦女經血不調。赤白帶下。久不生育。子宮寒冷。腰酸腿痛。小產。四肢無力。飲食不進。經色不正。黑紫成塊。血崩。
定價 每盒六元 每打六十元
一總發行一 天津法租界 韓奇逢藥房
濱江正陽十道街 韓奇逢藥房
奉天大西邊門外路北 韓奇逢藥房

單腹脹 胖腫水臌 特效藥
腫脹雙消散
井澤一郎 電話2 1415

虎鹿強筋丹
奉天市小北城門外西頭電車道路北
製造本舖 國瑞藥房 電話（四）二〇一四一

安坤丸治療婦女經血不調的特效藥
安坤丸服三四日後有不可想的效驗
調經 主治
安坤丸
不加藥引 毫不忌口 服法便利 售價經濟
經一盒大一錢即可止痛兩大盒足用
安坤丸 鶴春藥店

[illegible]

鍛錬鬪志擊滅美英

日在滿學生舉行聯合演習

【新京二十二日電】於奇烈之大東亞戰爭下、將爲勇猛之皇軍一員、而臨擊滅美英戰場之北方學生等爲揮其平素訓練成果、在滿教務部主辦之在滿學生聯合演習、自二十二日晨起於池在滿教務部長統監下、由滿洲醫大在滿師範以下在滿百四十五校之專門中等青年各學校學生四千七百餘名參加以國都南郊大屯阜嶺山爲中心展開在滿學生勇壯戰鬪之序幕、是日午前六時、由滿洲醫大及同予科藥專、在滿師範以下各中等各校學生二千三百八十名、所編成之北軍支隊長鎌田少佐（奉一中）指揮下、負攻擊沿連京線地區北進中之敵人之任務集結於高家屯附近、而第一方以各青年學校之精鋭二千四百名、編成之南軍支隊、由支隊長小西大尉（滿洲飛行隊）指揮下負同樣之攻擊南返中之敵人之任務、集結於范家屯附近、於茲南北兩軍、相互派出斥候、努力於敵狀偵察、同九時擊滅敵之鬪魂、橫溢眉宇、一齊開始進軍未幾同十時半頃、北軍進至齊家窩堡之線南軍則進至泡子沿之線、兩軍皆依支軍偵察之遭遇再行前進、經過一小時後、而早已預想必有一大會戰、敵軍、於是飛機、轟然兩軍意氣益軒、刻刻逼到集結之情報以是疆敵之援護、益熱、北軍之先遣隊（醫大中隊）、前進至大屯西方阜嶺山北部戰之戰線紀念碑附近、主力即散開於連結張家窩舖、范家屯之線、而南軍成火線、此時南軍已於范家屯西端結連孫碾房東端之線展開、以兩軍決戰之意氣、高聞雲霄、觀戰之門、寂如無、同時移爲攻擊前進、未幾午前十時半頃兩軍突入阜嶺山山麓斯時飛來之南軍飛機開始猛烈之空襲以奪取要地阜嶺山爲目標、而展開空陸一體之勇壯熾烈之遭遇戰股股砲聲、響徹雲漢、兩軍戰鬪之聲震撼山野而於兩軍列戰之際、阜嶺山上信號彈高揚空中、休戰喇叭一響、此演習暫告中止而行晝食、其間統監池在滿教務部長偕從幕僚午前九時觀察范家屯附近北軍之集結及前進狀況後復次隨同北軍統監部而南方阜嶺山移動、觀察阜嶺山兩軍支隊之遭遇戰鬪、又本演習二十三日亦繼續舉行、

長白調查收獲良多

一行歸抵新京遠藤博士談話

【新京】二十一日午前歸京之長白山學術綜合調查隊一行正午於新京神社舉行歸着式、遠藤博士談話、因連日陰雨頗爲困難、隊員至極精神爽快、遂達其調查目的、如此次之短期間之學術調查、各班皆有如次之相當良好收獲、△地質班已行東亞唯一之獻性岩之徹底的調查、各班皆明其噴出順序與其下玄武岩之關係、北鮮吉州白岩之滿床地帶與長白山北側附近關係等亦皆判明今後之鑛物資源開發上其成果頗堪期待、△植物班森林班由此次之調查發見藥用植物、食料芽等、又發見長白山東側之永久凍結層、判明其中埋藏有古代之大森林已獲貴重之成果、

動物班　此次發見虎熊、之頭骨、已漸捕獲鳴禽之珍奇動物、又於山麓之鱷池有淡水海綿棲息於其中之有趣發見、

物理班　長白溫泉一日之湧出量爲一萬二千噸、集全滿之溫泉亦不及之多量、又此溫泉爲平均七十五度之高溫並判明尚含有鐳、

氣象班　至此於如此高處觀測高層氣象尚爲初次、與平地之觀測相對比、有異常之收獲、

電影班　已將長白山之地質成因及棲生動物等攝影、可謂生壯觀之科學電影、又由此次之調查、所獲貴重自然科學標本、近於博物館、預定行長白山學術調查標本特別展示、以作一般之參考、

照片盧文教大臣參觀國展

幹部親立陣頭

分別督勵糧穀出荷

爲達成農產物出貨之目的、依省次長爲中心、本縣地區連絡會、已分別於鐵嶺市、本溪市分別舉開、對本年之農產物出貨、依省縣戰時生產推進本部之趣旨、決定由省長、省次長、各幹部爲中心、親自立於陣頭指揮出貨由十月中旬起但督勵班分赴各縣實施督勵糧穀出貨、今後之官民一體努力頗堪期待、

土地生產調查 收得良好成果

由康德十年度起實施之土地生產力調查、奉天省下鐵嶺海城、蓋陽三縣、已達成所期之目的、對生產力調查發揮奉天之精神、且爲本年省地政科全員努力之結晶所致、省方爲達成今後之信念及促進者下各縣一致遂與本調查、除計畫來年度再實施之縣或同縣外、各縣自與村均於來年起實施本調查、刻在計畫中

北京虎疫有增無減

【北京二十一日電】北京地區之虎列拉、依然陸續散發的發生、十九、二十兩日、發生十一名（中死亡六名）、之發生以來之患者總數、達百八十八名、（中死亡者百二十六名）、

皇軍發揮威力

沈敵潛艦百二隻

九月二十三日

據去年九月二十三日日本大本營發表、日本海軍自東亞大戰爭爆發以來、擊沈敵潛水艦以來、敵潛水艦擊沈數已達一百零二隻之多、即自戰爭爆發以來截至去年七月十日、擊沈敵潛水艦五十九隻、擊破三十八隻、共計九十七隻、嗣於八月七日第一次索羅門海戰上、擊沈三隻、八月三十一日又捕捉擊沈於北洋等勸之潛水艦二隻、於此發表之一百零二隻、日本大本營所發表者、無論敵潛水艦之損失之上、且相當數目者亦尚在內、必能有想像相當敵目、戰前英美敵潛水艦之上之潛水艦約百隻、上數字、可知太平洋上敵潛水艦已殺滅萬一半、日本海軍已完全確保北西南之太平洋制海權及制空權、而塞敵人之息、惟美國自潛水艦無法活動之餘地、潛航其中、不可沈醉一時之戰果、而要努力不解、故日本海軍高燃必勝之意氣、日夜從事警戒、使敵艦航空母艦以來、致力建造潛水艦及飛機、復據使潛水艦由大西洋朝航而行其狼羣戰法、故想像於太平洋必有若干美國潛水艦

普及大衆文化

實施識字讀書週間

奉天省公署爲開發大衆文化及使文盲減縮少計、乃於十月七日起至十三日實施識字讀書週間、通令全省各市縣一體實施其實施要領如左、

一、要旨

1、使文盲者徹底認識識字之必要性以養成向學之機運宜指導之

2、使識字者對於讀書之熱心涵養其對優良圖書之興趣以期智識向上發達而把握健全之思想

3、際此時局識強化讀書與國家意識連繫之關係

二、實施期間　自十月七日至十月十三日　一週間

三、實施機關　圖書館、民衆教育館、民衆學習所、國民學校、協和會、鄰組、職場、並各種教化團體

四、實施事項　參照左列事項於適宜樹立適當之計劃徹底實施之

1、由國民學校畢業生、民衆講習所生、青少年訓練所生、並鄰組職場或街村教立綁綑、使文盲者認識識字之必要性應急努法勸誘使其向識字讀書之就學

2、調查平素對於識字事業有功勞者由市縣長表彰之

3、期間內施行圖書館免費入館

4、頒布宣傳印刷物（識字讀本及宣傳畫由中央配布之）

5、推廣介紹優良圖書（尤其對地方關係之傳說等並地方民來有興趣之優良圖書須要注意）

6、開催講演會、展覽會等說明識字讀書之必要同時對於大東亞戰爭之須意須予以深刻認識

7、此外應講求能以予民衆於實生活上感覺識字之必要性及讀書興趣之方策

8、對於管轄之特殊會社工場之勞働者須要考慮萬全方策

9、關於國民學校畢業生之識字及讀書之作文募集由國民學校擬任之於募集作文中選定優秀作文日滿文各三篇以內於市縣審查後對優秀者由市縣長授與賞狀對優秀者所屬學校授與獎狀

10、文盲者調查全省市縣街村之文盲狀態、依左表徹底調查之調查之結果由市縣長彙齊後限於十一月末日以前彙報呈送本省社會科

11、放送當於該週間內預定放送講演及話劇等計劃中

爲友復仇願赴空戰

東安宮崎志君之報國美談

【東安二十二日電】爲對在大空散華友人之復仇、登上擊滅美英之戰場、飛躍於在滿日軍中獲得飛行預科練習生採用試驗合格之一少年、爲擊之決意呈揚、隨大空決戰場之秀年、爲東安省公署保健科勤務宮崎治君（一八）佐賀縣出身中學校時代之友人及二名在大空散華之報傳來、同時開友人三名員成爲海軍飛行預科練習生、而作復仇戰之練成、參加本人亦赴空之決戰場、此夜復仇戰而有此決意突、此因父親金太郎先生（四三）東安省公署長告其決意、父親立即贊成今回已合格、父親、金太郎氏、曾參加中國事變、而受恩賞、家中一男四女、治君爲獨生之子、今後爲航空決戰、奉公、爲國而奉公、父金太郎氏於中國事變時、如同、古武士、治君入隊之日、與親今空之先輩並曾爲殺友之三者、爲宿敵美英擊滅而飛翔、燃起鬪志、

省署召開 柞蠶會議

奉天省公署、爲準備來年柞蠶之增產、及本年出貨問題、由產業科主催、派田代綴道局等、召集各縣柞蠶事務擔當者開柞蠶會議其主要協議事項列左、一、柞蠶出貨問題　二、來年度柞蠶之配給　三、增產問題

防衛是安民　防衛　大家永安寧　柏內洋行

蒙古健兒國軍精粹

無敵興安軍之母

陸軍興安學校創立十週年

記者韓貴林參加記

（上）

在國軍建軍當時就占着重要地位的興安軍、建國以來到處樹立奇功、勇猛殺敵滅匪、對於國家的治安確立上、已建有不朽的殊勳、尤其是諾門汗事件發生之際、更能發揮了興安軍勇敢無畏的特殊精神、與鐵石騎兵的威力、造成了赫赫的戰果、而受了軍當局的重視表彰、及博功勳、已爲全國官民所敬佩北滿鎮威力、曾爲吾人所信賴了、但是興安軍怎麼這樣精強呢、因爲是蒙系健兒有着優越的尚武精神、和敢鬪的氣概、可是由於陸軍興安學校的教育良好、養成了多數的優秀蒙系軍士官、而興安軍之此能所致、也是最大原因呢、也是可以說陸軍興安學校、爲精強興安軍之母了、故對於和新京同德合陸軍軍官學校相比美的王爺廟陸軍興安學校內容、其現況與發展的如何、頗能得來國官民熟知、和多方努力使之發展不已始能完成北邊鎮護之堅陣呢、

九月十二日、是陸軍興安學校開校十周年紀念日的佳辰、軍兆部當局爲普及戰時下國民的軍事思想、促進軍官民對時局認識之振展特以陸軍興安學校開校十周年紀念日爲期、於十一、二、三、三日間在王爺廟街展開了多彩豪華的紀念行事、盡力的宣揚了興安軍之軍威在、邊疆、天裡興安各省官民無不充分顯現尚武決鬪精神、軍民一體奮鬪的氣概、已達最高顛峯到着、分別入營於各部隊一日的兵營生活、實習、

喇嘛僧也願當兵

自從國兵法實施以來全國的青年們、無不高熱爲國干城投筆從戎之壯志、今次在興安學校開校紀念日之前日（十一日）特召集興安各省及錦州熱河、等地之蒙系青少年優秀代表者、及各地方有力青年喇嘛僧各〇〇名、分別入營於各部隊一日間使之體驗知曉國兵生活實況、興安軍是以蒙系兵著名的、雖然是騎兵部隊、也好像騎兵來了似的、爲殷了興安地區軍民團結精神和護國的決意、爲是使入營心理、我們深道頭的喇嘛入營了一週、營各部隊官長、便利的引導、很快的就完成了目的、每個在兵營裡生活一天的青年少們、無不驚天、於十一日午後也騎兵化的騎了馬先後到各附近的各部隊、了知一日入營中青少年們的感想、我們來遣頭的喇嘛人

圖爲駱駝隊之演習

喜地的回答着我們所問

問　兵營裡生活苦不、

答　有趣極啦、那兒來的苦呢、比學校生活更好、

問　你們願意當國兵麼、

答　我們最願意當國兵、我們最願意當興安軍兵、爲的是最高榮譽、

問　不怕打仗有危險麼、

答　有志報國、怎可以顧及個人的危險呢、身爲男兒必該都志願爲國干城、有捨身爲國之決意才對、

問　對於兵營裡紀律的遵守、不覺得困難嗎、

答　困難我們在訓練所裡、已經習慣啦、所以並不覺怎樣、

問　當國兵和勤勞奉仕、那樣好、

答　都好可是當國兵比勤勞奉仕更好、

以外各位青年喇嘛僧們、都很自很的說、我們不幸在幼年時代因疾病關係入了廟、只知念經、今次到了兵營裡來一看、假使我們、要是能啦、甚時我們也能過過營兵生活呢、我們羨慕那遵守紀律生活的人、在各部隊也生了留戀之慮、直到日落西山、始乘馬歸返、似乎也都極爲滿意在兵營裡生活和可愛青少年們同國民們共同生活起來、比回寂寞的旅館好的多、

圖爲炮擊之演習情形

紀念式典隆盛空前

陸軍興安學校是於興安軍之重要性乃於康德元年七月乃在鄭家屯假校舍開設了陸軍興安學校、翌年即移入王爺廟校舍、以後每年陸續充實強化、康德六年更新建少年校、康德八年六月九日奉皇帝陛下御臨特別西北地方之際、御臨該校、昨年九月全校師生勤勞奉仕建立了元神殿、廣集歷國的神教育精神、目下該校分生徒隊（本科預科）、教導隊、五年科、由五年科入學八年來始由本科卒業、畢業後即軍士官候補生、及少尉候補生的、現在收容數目約千人、團體、興是蒙古的校舍設備不謝、（未完）

滿鐵變更旅客車時刻

【新京】滿鐵於廿一日發表、自十月十日起變更旅客列車時刻、此次時刻改正之目的在求戰時下重要物資輸送之圓滑、與旅客輸送之調整、因是結果或於表面上對於旅客列車行以暫合整理、如安東及北鮮上三峯經由之滿鮮直通急行列車、時刻有若干之變更已定自十月一日實施、但亦有因輸送連絡關係而自九月卅日開始實施者、關此滿鐵當局希向各站臨時接洽爲要今次時刻變更之主要列車如次、

滿鮮直通列車（經由安東）

（上行）

光號　哈爾濱發一〇・一五　新京發一六・〇〇　奉天發二一・四五　安東著六・〇〇發六・四五　京城發一九・四五　釜山著七・二〇

望號　新京發八・三五　奉天著一三・四八發一四・〇〇　安東著二一・三〇發二二・〇〇　京城發九・五〇　釜山著二〇・三〇

（下行）

光號　釜山發二〇・一五　京城發八・一五　安東著二一・四五發二二・五五　奉天著八・四〇發八・五五　新京著一四・三〇　哈爾濱著二〇・二〇

望號　釜山發八・四五　京城發一九・五二　安東著八・〇〇發八・四〇　奉天著一六・三八發一六・五〇　新京著二二・一〇

鮮滿支直通列車

（上行）

興亞　北京發一三・〇〇　山海關著一五・三〇發一六・三〇　奉天著一〇・〇五　安東著九・〇〇發九・四〇　京城發二一・二五　釜山著八・〇〇

大陸　北京發一五・五〇　山海關著一〇・〇〇發一〇・二三　奉天著二一・〇五發二一・一五　安東著一九・三〇發二〇・〇〇　京城發八・五〇　釜山著一九・五五

（下行）

興亞　釜山發一九・四〇　京城發七・一五　安東　北京著二二・一〇

大陸　釜山發八・一〇　京城發一九・〇五　奉天著一五・五五發一六・一〇　山海關著二一・〇八發二二・四五

滿鮮直通列車（北鮮經由）

（下行）

二〇一列車　新京發一五・四〇　吉林著一八・二八發一八・三八　圖們著四・〇〇發四・三〇　羅津著八・三七

二〇三列車　新京發二〇・四〇　吉林著〇〇・一一發〇〇・二一　圖們著一二・一〇發一二・五五　清津著一八・三八

（上行）

二〇二列車　羅津發一六・二〇　圖們著二〇・三〇發二一・〇〇　新京著一〇・二〇

二〇四列車　清津發一六・三五　圖們著二二・二七發二三・三七　吉林著〇〇・四〇發〇〇・五八　新京著一四・二七

連京線

一三列車　大連發九・〇〇　奉天著一五・三〇發一五・四〇　新京著二〇・一五　四平著一八・二二發一八・三二　吉林發七・三〇

一四列車　新京發一一・〇〇　四平著一二・四六發一二・五〇　奉天著一五・三〇發一五・三七　大連著二二・〇〇　吉林著七・四五

京市舉行 教化報國講演會

【新京】當茲大東亞共榮建設事業順調進展、千億同胞將同奮進際、而享其恩澤之生活之前夜爲當兵永久不遺之感、我滿洲國會不遺餘力策動各方面物心兩方面向大東亞共榮建設途上邁進、今首都當局爲使全市民更進一層高燃其爲國家愛東亞之意識、企圖促進其教化報國精神、乃於市公署協和會首都本部協同主辦下於二十二、二十三兩日間、舉辦教化報國講演大會、特敦請王文成等諸名士擔任講演、以期使其對於時局認識與國民意識深刻化、並藉此機會喚起全市民參加時局之熱誠、

國婦首都本部 每月慰問傷軍

【新京】國防婦人會首都本部、納本部長張寶貞女士及其他各分會員二十名、自今月每月各分會輪流一次、第一回首都中街分會長蒞臨首都陸軍病院慰問傷病將兵、於二十三日午後一時訪問、並攜帶慰問品、慰問時勸慰勇士、並表演歌舞、使勇士大爲喜悅也、

滿鐵總裁來鮮

【京城二十一日電】滿鐵總裁小日山直登氏與同尼立理事、矢彥事務部長等、爲致新任之禮、乘二十一日午前九時五十分者「望號」列車一入城參拜、朝鮮神宮、訪問朝鮮軍司令部、總督府、鐵道局等、

大連競馬　九月十九日（日曜日）　二十日（月曜日）　二十四日（金曜日）　二十五日（土曜日）　二十六日（日曜日）　十月一日（金曜日）　二日（土曜日）　三日（日曜日）　（雨天順延）　關東州競馬會　電話③三八八五番

廣播節目　新京　奉天　大連　哈爾濱

招募　廣告外交員　日滿系數名　勤務關所　大連市榮町二　康德新聞社

經理出號聲明　本號經理王......

離婚聲明　本人李春......與妻劉秀雲因......

重要聲明　......

裕泰恒出兌聲明　......

東亞大旅社　大連市......電話⑤五六八四番

日人適用旅館　親切・清潔・便利

只以內服　不問輕重　當日見效　一服即愈

專療鼠瘡瘰癧特效藥　樸壽丹　百發百中

代理店　新京大馬路　吉林河南街　新京三道街　五道街

製造發賣者　玉樓藥店　奉天市

感謝治愈瘰癧之病

感謝治愈瘰癧

啓發航空知識
設置模型研究會

大東亞聖戰下之航空戰，近來異常熾烈，爲期促成槍後之國民，對於天空之航空熱燃起烈火，於協和會特應第二代國民志望之要請，設置青少年科內模型機研究會，以昂揚第二代國民之思想，啓發航空知識，並科學的合理化滿業創造能力，但於設置之先，先於附近之研究家山口正夫氏等同好者，組織研究會，依此研究會之設計及關於製作等之技術之研究，並關於模型航空機之理論及製作工之研讀，於每年二開講習會，以上之模型航空機展覽會及競翔會等，昂揚第二代國民之航空熱，而作徹底之指導。

盛京新聞社撫順支局　撫順市西七條通六四　電話＝二四六四

振作職場奉公精神
縣公署制定日值規程

撫順縣公署，爲昂揚職場之奉公精神，於茲制定日值規程，以期監督職員之服務，並刷振作官紀，向決戰體制而獻身，俾資此種週番規程，並制定〃日值〃規程，監督各科之一切事項〃日值〃規程如下，一、於各科置日值員，使其一人輪流勤務。二、日值由除薦任官、高試及傭人、尖兵以外之職員。三、日值須佩腕章於左臂。四、日值遵照科長之指揮，除分掌事務以外，注意左記事項，監督傭人而執行勤務。1、日值員於上班二十分前上班勤務，將科內各窗下縫隙止。2、担任科室鑰匙之交作與保管。3、作成科內勤務者出勤表，向科長或上席者報告之。4、注意科內火氣之處理。5、注意科內出入者及反古紙之處置。6、下班時須點檢清潔整頓，及書庫會之鎖鑰。五、日值員須將勤務中所處理之事項，及科內之異動事項，示達，同際洽辦事項等，詳記於日記簿，向科長報告供閱之。

一掃市內幽靈癮者
加嚴整理送入康生院

【吉林】市禁煙關係當局，爲積極強化吉市之禁煙陣容，曾於八月十七日起，對全市癮者之數與其戶籍，在細對照，稍嚴定其人數，一掃幽靈癮者……

依生必配給票
配給代用肥皂

撫順市經濟科，依生活必需品配給票，對滿系市民配給代用肥皂，於廿二日起至廿……

爲使虎疫病菌絕跡
要望市民注意防疫事項

市防疫本部，爲期防疫之萬全，使虎列拉病菌之絕滅，由市民可靠判斷，使市民對虎列拉防疫上，加十分之注意，發表下記注意事項。

一、消化器系統之疾病內，上痢、嘔吐者，速請醫師診斷。

二、組長必須每日，向戶別調查，第一項之患者，報告區長，區長見有異狀時，直接報告市防疫本部。

三、時對該管醫師，且勿延……於其中，且各自個於注意。

保守身體

一、勿飲生水。

二、勿使用河水、池水、停溜水。

三、勿兼行釣魚。

四、勿食生果與生蔬菜。

五、勿暴飲暴食。

六、要時常洗手。

七、睡眠且勿受涼。

八、完備預防注射。

保持清潔

一、住所之周圍，厠所、廚房、下水溝。

二、撲滅蒼蠅、蚊蛆。

三、野菜之細跡。

要行消毒

一、煮沸水。

二、便所、厠芥箱、撒石灰與漂白粉。

三、對食器以沸水煮之。

四、衣類、寢具以石炭酸水。

五、對患者之吐物、糞便以石灰石炭酸。

六、手指以石鹼水清洗。

發見患者時

如下痢、嘔吐者，速向防疫本部或醫師、警察官、衞生隊、義勇奉公隊員、愛隣組長。

童孩亦知秋收樂

製鋼所加緊增産
強靱增産陣頗呈期待

【鞍山】身負決戰滿洲鐵鋼部面，而向增產邁進之昭和製鋼所，該所事務系統社員，亦願另於現場，以期多產一噸，鐵一個鋼，且以製鋼所事務從業員總意結成今回『製鋼挺身隊』十月一日開始與現場員互相協力向增產邁進……

此等事務系統之須與實地體驗，使事務技術兩系統一體化確立強靱生產陣，故爲各方面大期待。

民政署學務課
施行普學清潔檢查

【金州】民政署學務課當局，爲使槍後學童之健全，並促進非常時之教育向上起見，特有佐佐木不破學，以及從員多名，全管內之各普通學堂，施行學堂清潔檢查，其檢查之對象爲學童身體之一般，例如兒童之頭、髮衣服、身體污垢之有無、甚至於指角、耳眼等，皆加以詳細之檢查，其外並對校舍之全般清潔之良否，待至管內完全檢查終了後，互相比較成績之優劣，以區分其等級，而對其優等者，則施行獎彰，以促再進。

炭都献金

撫順市內南台町门丁目三印八號兒玉功之助氏，附近之愛鄰組，共同榮團之鑑於引受增産以來，該氏同組員以四十三圓五角作國防獻金，向滿洲日日新聞社撫順支社寄託之。

雜穀金曜會

滿關雜貨組合大連支部例會之金曜會，自廿二日正午在大連亭開催，席上以安田常務內地視察談爲中心，關於……

十八日防空
施行交通訓練

【大連】大連大廣場署經州廳指示，定於月每月八日、十八日爲交通訓練日，由大連警防團協力之下實施交通訓練，當第一回訓練日於十八日午前七時半，由山岡保安主任之指揮下在署庭集合各指導員，有吉岡署長之訓辭，直向連鎖街，常盤橋，西廣場，西公園等處各行往指於街頭，實施交通信號之嚴守與左側通行並禁行車道通行禁止等，自動車之粗暴與車輛保持，危險積載之嚴禁，電車，乘降者之先着排成一列，乘車之禮讓等，而豫預期以上之成果，於該日五時頃，第一回訓練終了。

自興村協議會
樹立自給肥料增產

撫順縣公署，曾於自興村開催協議會，樹立五個年計劃檢討自給肥料之增產，及改善等，以期地力更生，增產上收到異常良好之効果，遂行聖戰邁進，其改善土糞堆肥場計劃案如左，第二年度計劃改善所二〇處，第三年度計劃改善所四〇處，第四年度計劃改善所六〇處，第五年度計劃改善所八〇處，此皆由爲農家，而實施其證的攻善之外，並樹立〃土糞改良增產共進會〃以審查其質量的良劣，以作徹底之指導。

雜穀組合東京支部設置問題，將施行詳細報告。

在管理，使用小三二號、團體第五十七號、配給數量四人以下一塊，定價二角五分，販賣可以記持定販賣店。

▲第一區至第六區、双興成、春德祥店
▲第七區、三盛東、天和順
▲第八區、天茂盛、德盛東商場
▲安仁區、福湾東、新發東支店
▲居仁區、恒興茂、公益合
▲樂仁區、恒興成、源興昌、盆興茂、三盛東、信德商店
▲同仁區、天順東、益興東、恒順成、德盛合、俊記商店、慶豐俊、永德公、德盛東西記
▲搭連區、東茂泰、德盛泉、天盛泉、大德新
▲龍鳳區、天合興、德泰祥
▲新屯區、東興發、恒興茂盛記
▲萬達屋、天倉長、公益合
▲榆林區、天利成、泰順棧
▲老虎區、公合盛、春發永東昌興
▲楊柏區、興隆祥、慶豐恒興隆祥支店、榮貴祥
▲五老區、中一號、公順昌德源興、同新商店
▲東鄉區、福元東、義聚東
▲千金區、德發源、福元東福順增、福盛魁
▲古城區、德發商店、同盛公
▲工業區、德發俊、復興長賣店、廣生茂
▲望花區、廣興昌、天順興華盛東
▲永安區大山區、泰順棧、團体、振興商店、永立起

撫順廣告欄

大同電影院　十九日至廿三日　上海佳片　不如歸　李麗華主演　下期　什才姑娘　電話六一八四番

中和園劇場　二十三日至廿六日　上海佳片　金粉世家　周曼華主演　下期　下集　電話五二二五番

滿映常設館　二十三日至廿七日　恐怖巨片　寒山夜雨　李麗華主演　下期　花和尚　電話二七二一番

順天醫院　內小兒花柳皮膚耳鼻咽喉　診療科目　滿洲醫大學　醫學士　高進組　撫順千金大街　電話五九二

嚴罰不自肅者
撫警協力防疫陣

撫順保安科，在全市布防疫陣之同時，招致市內飲食業者，理髮業者、一齊實施檢索，嚴重取締之餐館店四海飯、澡堂、浴場等業者之自肅、並自衞之衞生，而以相當之嚴……

德軍元帥群像

國防軍總監、卡地爾元帥－出身於札克森，前大戰時，任砲兵指揮官之職。繼任將校參謀，曾參加東部、西部及塞爾維亞戰。休戰時任佛蘭達斯海岸海軍部隊第一將校參謀，新國防軍建設之際，負責軍務省國防軍部長之重責而活躍。一九三八年，希特勒統任國防軍總司令官時，元帥任國防軍司令部總長。同年進射與國與丹麥，翌三十九年接收保護領，此次大戰勃發以來，功績卓著，現年六十一。

卡地爾元帥

倫特修地特元帥

倫特修地特元帥－西歐佔領軍總司令官，出身於加賽爾步兵聯隊，當年六十五歲，前大戰時爲大尉，活躍於東部戰線，一九二九年，任任騎兵第二師團長，三二年昇步兵大將。三三年任柏林第一集團司令官，同年昇上級大將，四〇年受元帥號，於波蘭戰時，指揮南軍，擊破波蘭主力，於西部戰線進擊時，任A軍總司令官，席捲荷蘭，突破馬基諾戰線，擊破英法軍，因功昇元帥，德蘇之戰，攻進入烏克蘭之南部軍司令官，取無數戰果，前年任現職。

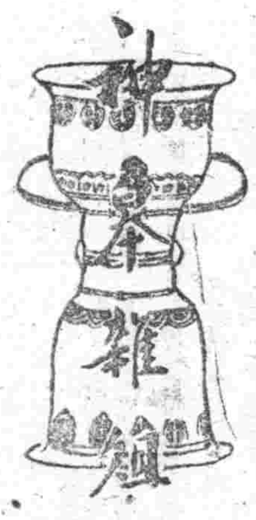

南方中堅指導者之話（中）
察團座談會錄　馬來蘇門答臘組

柴內亨（蘇門答臘東海岸州勸業課長）「滿恩地方大体以農業爲中心，在荷蘭時代，土地是以荷蘭的土地法，從七十五年間之租借地，因爲是各農場之使用地，原住民之土地很少，因之原住民對於農業，栽培不甚努力……

阿里夫（蘇門答臘西海岸州政治國際外事）……

菲島更生記（上）
譜亞

西洋人每一論到菲律賓民族的特性時，一定要冠稱没有勞動精神的文句來說。……

北京劇訊
申季夷

歷史悠久，傳統綿長，形同古城之靈魂的京劇，像是與秋葉之飄零同其命運，今日的北京，竟呈現了枯槁的狀態，且角方面，程硯秋息影林下，荀慧生日就衰落，毛世來、宋德珠等，去第一流尚遠，只有張君秋、李世芳二新進，及李硯秀春社之老牌旦角尚小雲尚堪期待，老生方面，馬連良南下淘金，此間站在第一線者，僅譚富英而已，奚嘯伯、楊寶森、李盛藻等雖亦相當活躍，但其工夫尚未臻圓熟妙境，淨角除金少山外，猶在活動者有李世海、侯喜瑞、劉硯亭等，丑角中最爲出色者有蕭長華（馬富祿亦已南下），武生則數李萬春、孫毓堃、李少春三人，小生當推姜妙香、葉盛蘭、茹富蘭等，至於坤伶則爲數不少多，言慧珠、童芷苓、吳素秋、新艷秋……

舊劇教化性
－關於婦女貞操之一－

我國之舊劇向來係以忠孝節義爲綱領……

颱風
譚性極強　易毀稻花

渦風稱爲颱風，乃於太平洋西部發源低氣壓中之猛暴之颱……

喜海回狂錄

消毒水

北滿主辦　南滿豫選棋錄
第一局　第一回寶法

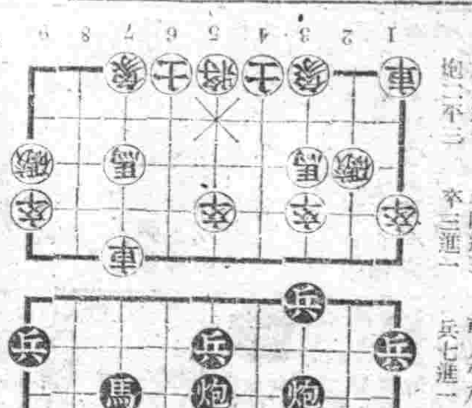

虎鹿強筋丹　奉天市小北關外西門當頭路東道北　製造本舖　國瑞藥房　電話（四）二〇四一

腫脹雙消散

韓奇逢　黑鷄白鳳丸　主治：婦女經血不調、白帶過多、心悸心跳、子宮寒冷、胎漏、久不生育、四肢無力、飲食不進、夜不安眠、經色不正、紫黑成塊、氣虛血咳嗽等症，功效異常。定價每盒六元，每打六十元。總發行　天津法租界　韓奇逢藥房　濱江　韓奇逢藥房　奉天大西邊門外　韓奇逢藥房

安坤丸　主治　調經
安坤丸治療婦女經血不調的特效藥
安坤丸服三四日後有不可想的效驗
不加痛引毫不忌口服法便利售價經濟
婦女救星安坤丸
經痛一大盒即可豐滿兩大盒足用

鶴春藥店

鍛鍊鬪志擊滅美英

日在滿學生舉行聯合演習

【新京二十二日電】於苛烈之大東亞戰爭下、將爲勇猛之皇軍一員、而臨擊滅美英戰場之北方學生、發揮其平素訓練成果、在滿教務部主辦之在滿學生聯合演習、自二十二日晨起於寬城在滿教務部長統監下、由滿洲醫大在滿師範以下在滿百四十五校之專門中等青年各學校學生四千七百餘名參加以國都南郊大屯皇豐山爲中心展開在滿學生勇壯戰鬪之序幕、是日午前六時、由滿洲醫大及同予科藥專、在滿師範以下各中等各校學生二千三百八十名、所編成之北軍支隊、於支隊長鎌田少佐（奉一中）指揮下、以負攻擊沿連京線地區北進中之敵人之任務集結於孟家屯附近、而另一方以各青年學校之精銳二千四百名、編成之南軍支隊、由支隊長小西大尉（滿洲飛行機）指揮下負同樣之攻擊南進中之敵人之任務、集結於范家屯附近、於茲南北兩軍、相互派出斥候、努力於敵狀偵察、同九時擊滅敵之鬪魂、橫溢眉宇、一齊開始進軍未幾同十時半頃、北軍進至西家屯之線南軍則進至泡子沿之線、兩軍皆依支軍偵察機之通報再行前進、經過一小時後、乃探知遭遇敵軍、於是戰機漸熟兩軍意氣益軒、而早豫想必有一大決戰、須臾兩軍均一進一止、刻刻逐到集結之情報以是識敵之鬪運益熟、北軍之先遣隊（醫大中隊）、前進至大屯西方皇豐山北部戰之戰蹟紀念碑附近、主力即散開於連結張家窩舖一竊家漥局子大屯之線、而滿成火線、此時南軍已於宣家屯西端結連□□之線展開終、□□兩軍決戰之意氣、高瞻雲霄、滅敵之鬪□如燄、同時移往攻擊前進、未幾午前十時半頃南軍突入皇豐山山麓斯時飛來之兩軍飛機展開猛烈之空戰以奪取要衝皇豐山爲目標、而展開空陸一體之勇壯激烈之遭遇、戰鬪殷殷砲聲、轟徹雲漢、兩軍喊殺之聲震撼山野南於兩軍列戰之際、皇豐山上信號彈高起空中、休戰喇叭一響、此演習暫告中止而行會食、其間統監在滿教務部長偕從幕僚午前九時視察孟家屯附近北軍之集結及前進狀況後遂次隨同北之進擊幹統部向南方皇豐山移動、視察皇豐山兩軍支隊之遭遇戰鬪、又本演習二十三日亦繼續舉行、

長白調查收獲良多

一行歸抵新京遠藤博士談話

【新京】二十一日午前歸京之長白山學術綜合調查隊一行正午於新京神社舉行歸着式、遠藤博士談話

因連日陰雨頗感困難、隊員平極精神爽快、達到其調查目的、如此次之長期間之學術調查、各班皆有如次之相當良好收獲、

△地質班已行東亞唯一之熔岩之徹底的調查、其噴出順序與其下玄武岩之關係、北鮮吉州白岩之鑛床與長白山北側附近關係等亦皆判明今後之鑛物資源開發上其成果頗堪期待、

△植物班森林班由此次之調查發見藥用植物、食料茸等、又發見長白山東側之永久凍結層、判明其中埋藏有古代之大森林已獲貴重之成果、

動物班

此次發見虎熊之頭骨、已捕穫調爲喧鬼之稀奇動物、又於山麓之鑼池有變水海綿棲息於其中之有趣發見、

物理班

長白溫泉一日之湧出量爲一萬二千噸、集全滿之溫泉亦不及之多量、又此溫泉爲平均十五度之高溫並判明尚含有鐳、

氣象班

（至此爲如此高處觀測高層氣象者爲初次、與平地之觀測相對比、有異常之收獲、

電影班、

已將長白山之地質成因及其生動物等攝影、可誕生壯觀之科學電影、又由此次之調查、所獲貴重自然科學標本、近於博物館、預定行長白山學術調查標本特別展示、以作一般之參考、

照片盧文教大臣參觀國展

幹部親立陣頭

分別督勵糧穀出荷

爲達成農產物出貨之目的、依省次長爲中心、本縣地區準備會、已分別於鐵嶺市、本溪市分別舉開突、對本年之農產物出貨、依省縣嚴時生產推進本部之趣旨、決定由省長、省次長、各部長爲中心、親自立於陣頭指揮出貨由十月中旬起但督勵頒分赴各縣實施督勵糧穀出貨、今後之官民一體努力頗堪期待、

土地生產調查 收得良好成果

由康德十年度起實施之土地生產力調查、奉天省下鐵嶺、海城、蓋陽三縣、已達成所期之目的、對生產力調查之輝莫大之精神、且爲本年省內政科全員努力之結晶所致、省方爲達成今後之信念及促進省下各縣一致達成本調查、除計畫來年度再實施之縣或旗縣外、各縣自與村均於來年實施本調查、刻在計畫中

北京虎疫 有增無減

【北京二十一日電】北京地區之虎列拉、依然陸續散發的發生、十九、二十兩日、發生十一名（中死亡六名）之眞性患者、因此、虎列拉發生以來之患者總數、達百八十八名、（中死亡者百二十六名）、

普及大衆文化

實施識字讀書週間

奉天省公署爲開發大衆文化及使文盲識減少計、乃於十月七日起至十三日實施識字讀書週間、通令全省各市縣一休實施其實施要綱如左、

一、要旨

1、使文盲者徹底認識識字之必要性以養成向學之機運並指導之

2、使識字者對於讀書之無心涵養其對優良圖書之興趣以期習讀向上發達而把握健全之思想

3、際此時局謀强化讀書興國家意識適應之關係

二、實施期間

自十月七日至十三日　一週間

三、實施機關

圖書館、民衆教育館、民衆講習所、國民學校、協和會、鄰組、職場、並各種教化團體

四、實施事項

參照左列事項於現地適立適當之計劃徹底實施之

1、由國民學校學生、民衆講習所生、青少年訓練所生、並部落職場街村使文盲者認識字之必要性應急等法勸誘使其向識字機關就學

2、調查平素對於識字事業有功勞者由市縣長表彰之

3、期間內施行圖書館免費入館

4、頒布宣傳印刷物（識字讀本及宣傳畫由中央頒布之）

5、推廣介紹優良圖書（尤其對地方關係之傳說等並地方民衆有興趣之優良圖書須要注意）

6、開催講演會、展覽會等說明識字讀書之必要同時對於大東亞戰爭之認識須予以深刻認識

7、此外願講求能以予民衆於實生活上感覺識字之必要性及讀書興趣之方策

8、對於管轄之特殊會社工場之從業者務要考慮萬全方策

9、關於國民學校學生之識字及讀書之作文募集由各三點以內於市縣審查後對優秀者由市縣長授與表狀對優秀者所屬學校授與褒狀

10、文盲者調查數依左表徹底調查之調查之結果由市縣長彙齊後限於十一月末日以前務必呈送本省民生廳

11、無線電放送於該週間內預定放送講演及話劇等計劃中

皇軍發揮威力 沈敵潛艦百二隻

九月二十三日

據去年九月二十三日日本大本營發表自東亞大戰爭爆發以來、敵潛水艦擊沈數已達一百零二隻之多、即自戰爭爆發以來截至去年七月十日、擊沈敵潛水艦五十九隻、擊破三十八隻、共計九十七隻、嗣於八月七日第一次索羅門海戰上、擊沈三隻、八月二十一日又捕捉擊沈於北洋之潛水艦二隻、於此完遂擊沈一百二隻、日本大本營所發表者、敵潛水艦之損失實爲巨大、……前美英潛水艦上之潛水艦約百隻、按以上數字、可知太平洋上敵潛水艦已被掃蕩一番、日本海軍已完全確保北西南太平洋制海權及制空權、而窒敵人之息、惟美國自珍珠灣大敗、喪失多數戰艦航空母艦以來、致力建造潛水艦及飛機、復據使潛水艦由大西洋廻航而行其游擊戰法、故想像於太平洋必有若干美國潛水艦潛航試中、不可沈醉一時之勝果、而要努力不懈、故日本海軍高燃必勝之意氣、日夜從事殲滅、使敵潛水艦無蠢動之餘地、

爲友復仇願赴空戰

東安宮崎志君之報國美談

【東安二十二日電】爲對於在大空散華友人之復仇、發士擊滅美英之戰場、熱誠在滿日軍中種飛行預科練習生採用試驗合格之一少年、爲東安省公署保健科勤務宮崎治君之子、……中學校時代之級友二名在大空散華之飛傳來、同時聞友人三名甚成爲海軍飛行預科練習生、而作復仇戰之練成、本人亦赴空之決戰場、參加復仇戰而有此決意矣、此意向父親金太郎先生（四三）告其決意、父親立即贊成今回合格、父親金太郎氏、曾參加中國事變、而受恩賞、家中一男四女、治君爲獨生之子今後爲航空決戰、在未曾有之聖戰下、爲國而奉公、……與現今空之先發並曾爲級友之三名、爲宿敵美英擊滅而飛翔、燃起鬪志、

省署召開 柞蠶會議

奉天省公署、爲準備來年柞蠶之增產、及本年出貨問題、由產業科主催、派田代……

防衛是安民 防諜是…… 大家永安寧 柏內洋行 三塔牌

蒙古健兒國軍精粹

無敵興安軍之母

陸軍興安學校創立十週年

記者韓貴林參加記（上）

在滿洲國軍建軍當時就占有重要地位的興安軍、建國以來對於剿匪殲滅立奇功、勇猛敢戰、已對於國家的治安確立上、已建有不朽的殊勳、尤其是諾門罕事件發生之際、更能發揮了興安軍勇猛無雙的特殊精神、與鐵石般兵的威力、造成了輝煌的戰果、榮受了最高當局的嘉獎表彰、其偉功勛績、已爲全國官民所欽佩、但是興安軍怎麼能造成這樣的戰績、……傳統的尚武精神、和戰鬪的熱意、可是由於陸軍興安學校的教育良好、養成了多數的優秀排長軍士官、這個興安軍之基幹所致、也是最大原因呢、也是可以說陸軍興安學校、爲興安軍之母了、

故對於和新京同被合陸軍軍官學校相比美的王爺廟陸軍興安學校內容、其現況與發展的如何、頗值得廣國官民熟知、和多方協力使之發展不只給蒙古成北邊鐵壁之堅陣呢、

九月十二日、是陸軍興安學校開校十周年紀念日的佳辰、軍事當局爲增兵及國民的軍事思想、促進軍官民對時局認識之徹底特以陸軍興安學校開校十周年紀念日爲機於十一、十二、十三日間在王爺廟街展開了多彩豪華的紀念行事、還派遣了映畫報道班、鼓力的宣揚興安軍之軍威在滿洲、大連興安各省官民無不充分顯現尚武決鬪精神、軍民一體奮鬪的熱意、已造成高潮……

喇嘛僧也願當兵

自從國兵法實施以來全國青年們、無不高燃護國干城投筆從戎之壯志、今次在興安學校開校紀念日之前日（十一日）特召集興安各省及錦州熱河、等地之蒙系青少年最優秀代表者、及各地方有力青年喇嘛僧各〇〇名、分別入營於各部隊一日間使之詳盡知悉國兵生活實況、興安軍是以練騎兵著名的、……爲探了知一日入營中青少年們的感想、我們報道班的幾個人於十一日午後也騎兵化的騎了馬、先後到各附近的各部隊訪問了一週、蒙各部隊官長便利的引導、很快的就完成了目的、報道班在兵營裡生活一天的青年少們、無不歡天喜地的回答着我們所問、

問　兵營裡生活苦不苦呢、

答　有趣極啦、那兒來的苦呢、比農民生活更好、

問　你們願當國兵麼、

答　我們最樂意當國兵、爲當國兵最光榮、也是我們的最高義務

問　不怕打仗有危險嗎、

答　有志報國、怎可以顧及個人的危險呢、身爲男兒必要報志願爲國干城、有捨身爲國之決意才對。

問　對於兵營裡紀律的遵守、不覺得困難麼、

答　因爲我們在訓練所裡、已經習慣啦、所以並不覺怎樣、

問　當國兵和勤勞奉仕那個好、

答　都好可是當國兵比勤勞奉仕更好、

以外各位青年喇嘛僧們、……我們不幸在幼年時代因家庭關係入了喇嘛、只知念經、今天到了兵營裡來一看、……也能夠過過當兵的有紀律生活呢、在各部隊也生了留戀之意、直到日落西山、始乘馬歸返、似乎也都願意在兵營裡和可愛的青少年們國兵們共同生活起來、比回寂莫的廟好的多

圖爲駱駝隊之演習

圖爲炮擊之演習情形

紀念式典隆盛空前

政府鑒於興安軍之重要性乃於康德元年七月乃在鄭家屯假役舍開設了陸軍興安學校翌年即移入王爺廟後舍、以後順年擴充强化、康德六年更創設少年科、康德八年六月九日……[illegible]

滿鐵變更旅客車時刻

【新京】滿鐵於廿一日發表、自十月十日起變更旅客列車時刻、此次時刻改正之目的在求戰時下重要物資輸送之圓滑、與旅客輸送之調整、因是結果或於其客列車行以統合整理、卻安東及北鮮上三峯經由之滿鮮直通急行列車、時刻有若干之變更已定自十月一實施、但亦有因接連線關係而自九月卅日開始實施者、關此滿鐵當局希向各站臨時送給照要今次時刻變更之主要列車如次、

滿鮮直通列車（經由安東）

（上行）

光號　哈爾濱發一〇·一五　新京發一六·〇〇　奉天發二一·四五　安東發六·四五　京城發一九·四五　釜山着七·二〇

望號　新京發八·三五　奉天着一三·四八　發一四·〇〇　安東發二一·三〇　京城發九·五〇　釜山着二〇·三〇

（下行）

光號　釜山發二〇·一五　京城發八·一五　安東發二二·四五　着二一·五五　奉天着八·四〇　發八·五五　新京着一四·三〇　哈爾濱着二〇·二〇

望號　釜山發八·四五　京城發一九·五二　安東發八·四〇　着八·〇〇　奉天着一六·三八　發一六·五〇　新京着二二·一〇

鮮滿支直通列車

（上行）

興亞　北京發一三·〇〇　山海關着一五·三〇　發一六·〇〇　奉天着一〇·〇五　發一〇·一五　安東着九·〇〇　發九·四〇　京城發二一·三五　釜山着八·〇〇

大陸　北京發一五·五〇　山海關着一〇·〇〇　發一〇·二三　奉天着一〇·〇五　發一一·一〇　安東着一九·三〇　發二〇·〇〇　京城發八·五〇　釜山着一九·五五

（下行）

興亞　釜山發一九·四〇　京城發七·二五　安東着一九·五五　發二〇·三〇　奉天着五·四五　發六·〇〇　山海關着一四·二五　發一五·二五　北京着二三·三〇

大陸　釜山發八·一〇　京城發一九·〇五　安東着六·五五　發七·三五　奉天着一五·〇五　發一六·一〇　山海關着二一·四五　北京着一一·〇〇

滿鮮直通列車（北鮮經由）

（下行）

二〇一列車　新京發一五·四〇　吉林發一八·二〇　圖們着四·三〇　發四·〇〇　羅津着八·三〇

二〇三列車　新京發二〇·四〇　吉林發一一·〇〇　圖們着一二·〇〇　發一二·五五　清津着一八·三八

（上行）

二〇二列車　羅津發一六·三〇　圖們着二〇·一〇　發二二·〇〇　新京着一〇·二〇

二〇四列車　清津發一六·三五　圖們着一一·三〇　吉林着一〇·五八　發一〇·四〇　新京着一四·二七

連京線

一三列車　大連發九·〇〇　奉天發一五·四〇　新京着二〇·一五　四平發一八·〇八

一四列車　新京發一〇·〇〇　奉天着一五·三〇　發一五·三七　大連着二二·〇〇

京市舉行教化報國講演會

【新京】富於大東亞共榮建設事業而前進之際、十億同胞特同發推進而享其親睦互助之生活之前……乃於市公署協和會首都本部協同主辦下、於二十二、二十三兩日間、舉行教化報國講演大會……

國婦首都本部每月慰問傷軍

【新京】國防婦人會首都本部納本部長張夫人之主張、……由今月每月各分會員……第一回首都中街分會長……

滿鐵總裁來鮮

【京城二十一日電】滿鐵總裁小日山直登氏偕同足立理事、矢彥庶務課長等、爲致新任之辭、乘二十一日午前九時五十分着『望號』列車入城參拜、朝鮮神宮、訪問朝鮮軍司令部、總督府、遞信局等、

大連競馬　九月十九日（日曜日）　二十日（月曜日）　二十四日（金曜日）　二十五日（土曜日）　二十六日（日曜日）　十月一日（金曜日）　二日（土曜日）　三日（日曜日）（雨天順延）　關東州競馬會　電話③三八八五番

招募　廣告外交員　若干名　日滿系數名　勤務處所　大連市　康德新聞社

經理出號聲明

離婚聲明

重要聲明

裕泰恒出兌聲明

東亞大旅社　大連市　電話

日滿人適用旅館　親切·滿潔·便利

只以內服 不問輕重 當日見效 一服即愈
樸毒丹
屢服屢驗 瘰癧 鼠瘡 特效藥 有效百中

感謝治愈瘰癧之病

感謝治愈瘰癧

代理店　新京大和通路　新京……　吉林……　哈爾濱……
……藥店

關東州版

實踐決戰體制
奉聯月末開總力會議

州為於關東州事務局、為期在此非常時局、我大東亞全民族、欲完成聖戰實現我東亞共榮圈、非由軍官民團結一致不可、尤其為國民者在此時局下務宜遵奉滅私奉公之誠、且為使達成其種種目的、對於結成總力運動實為不可或緩之舉、因此州奉公聯盟事務局為昂揚決戰精神、實踐決戰生活、增強戰力而使我州民徹底實踐起見、特定於本月下旬招集關係機關及團體代表、開催總力會議、茲將其重點列左。

一、關於昂揚決戰精神事件
（1）昂揚皇道精神
（2）聖戰意識闡明徹底
（3）一掃英美思想殘滓
二、關於州民決戰生活之實踐徹底事件
（1）決戰衣食住之簡素化、健全化
（2）經濟道德
（3）舊習慣打破
（4）配給並消費
（5）新勤勞觀確立
三、關於戰力增強完遂關東州之使命事件
（1）企業整備協力、
（2）生產增強方策、
（3）貯蓄增強方策、
（4）技術向上並能率增進方策、
（5）行事之簡素化、
四、關於州民組織並錬成事件
（1）檢討奉公聯盟組織並運營
（2）整備州民各種團體
（3）青少年組織並錬成
（4）錬成州民中堅層
（5）錬成婦人
（6）勤勞奉公
（7）使滿人州民徹底皇民化
五、關於州民強化融合團結事件
（1）使日滿州民互相尊重並理解
（2）對滿人州民指導誘掖
（3）言語相通
（4）滿人特殊事情

經濟部特配 農民生必品

當此豐稔之秋、而農民已入收穫期、況對州民食糧之貢獻進軍之際、州經濟部為慰農民之勞苦、施行特配綿布其他生必品、而以查定供出量、對主要雜穀三品百基羅為單位、每一戶配給綿布二丈餘及綿系、其他、此係對早期供出者加以考慮特配之。

菓子麵包組合 協議原料分攤

關東州菓子麵包製造配給實業組合、於二十日午前十時在該組合事務所招集業者、開催配給委員會、為圖業態調查畫策定、依此實施原料之適正配給、經一番協議之結果、大體已得成案、於正午散會

調整罐頭價格 會議平衡資金

滿關重要日用品組合大連支部、於十七日午後二時在該事務所、關於罐頭卸價格調整資金徵收事件、召集該組合關係業者開催協議會、結果已作成具體案、近對該案候州廳認可即行實施、

州農水產會 將改正會令

關東州經濟會令、由關東局塚本事務官携帶原案與大東亞省、法制局其他關係官廳而行折衝中、預定可於十月下旬間而行公布、蓋因州經濟會令與內地不同、因考慮關東州之特殊事情、包括畜農林、水產部門、為即應右項關係對農會令並水產會令故行改正、而以農會、水產會為州經濟會之設立後包括其傘下之機關、但是當右項改組、須待塚本事務官歸任後始能決定方針、預想以實業組合的性格、為統制經濟之協力機關。

民需蔬菜實施票制
迄至廿五日可登錄完了

州廳經濟部、為使青果類之末端配給機構刷新明朗化、且為伴隨着需給緊迫情實而一掃私行交易計、以日滿人消費者為對象、而要實施全面的販賣登錄制、同此事先州青果配給統制會社已進行協調的成案、最近已得登錄配給要綱之策定、自十月一日起在大連全市預決定實施之方針但規定之販賣時間（自午前十時至午后四時）以後即認為自由販賣、其要點如左、

△小賣店之措置
一、以現在之小賣行商人更行整備而活用之、近預定設立地區別配給所（即卸市場出張所）使其確保直接的連絡、
一、日人須分甲乙二組、滿人分赤青白三組、每三日受配給一次、而在當日對每人配給量及價格分成品目提示之、

△大宗配給
大宗配給以五十人以上居住於市內者、並須受其他必要事項之證明、

△特需及營業用
病院、學校等特殊需要及營業用需要、須於市方查定配給量、在州青果配給會社之指定店購買、對此可避免家庭用二重配給、且伴隨着登錄制實施、除從來之特殊蔬菜果實購買票外、而對於登錄迄至於本月二十五日可實施告竣、

滿關雜貨服飾組合 協議明年度輸入方策

滿關雜貨組合大連支部、於二十日午前九時在和合會議室、招集服飾關係業者約二十名、關於昭和十九年度服飾對日輸入商品之分攤品種並數量等之細目事項、以安田常務、中尾支部長等為中心而行熟議、於正午散會、

關於十九年度對日服飾品之情勢、伴隨着最近內地纖維界之計畫強化推進指定生產、此在業界關係品與同樣全面的指定生產品化、此影響已見必至的情勢、即以伴隨着指定生產品之轉移行、而使服飾品之對滿洲輸入以避免極度之減少為目的云。

州廳對骸炭 小賣協定價格

關東州廳於昭和十六年告示第百七十九號骸炭之小賣協定價格、按如左是頒於昭和十八年九月六日認可

△日本化成麥七號A袋裝 小賣協定價格七九、五〇

但販賣價格為日滿商事販賣交貨價格。

貯蓄組合成立

【旅順】市內商民公議會、會長劉隱智氏、於前日在本會召集幹事評議員等、會議妥協、為市內滿商、成立貯蓄組合、合計預算、收款七拾餘萬元、現在派員、收款進行中、

神社儀式殿竣工 廿八日舉行落成式

西部大連市民崇敬醇厚之沙河口神社、以日本紀元二千六百年紀念事業、計畫新築儀式殿、昭和十五年十二月執行地鎮祭、自昨年五月漸移於本格的着工、因近將完全竣工、二十八日午后四時執行落成式、同儀式殿、位於同神社境內社殿與拜殿之中間西側、全體為白木造、工費十三萬圓、建坪二百坪、包工者為大勵組、

州內滿系中等學校巡訪記（六）
德田特派員記

旅順高公男女師範部

關東州居住民子弟、使其體得皇道精神、以與聖業翼贊之王的自覺、參與大東亞共榮圈之建設、以不動搖的大陸政策為緯、以正確嚴肅的教育觀為經、於育成善良忠誠的州民之下、旅政已三十有七年、於今對於滿系教育伸長的滿系師範教育機關、以大東亞共榮圈指導者的立場、養成向世界新秩序、維持發展背負次代重任的滿系少國民、其基礎教育的重任、自勿須贅述、其錬成則皇國之道的教育目的、亦更勿須再加說明、如前篇所介紹者、此學校狀況、與議明數回的報道、亦可窺見其大概、茲所紹介者為旅順高等公學校男女師範部、該校為州內滿系師範學校之嚆矢、大正學堂、昭和七年四月與前旅順第二中學校合併、乃成為現在的旅順高等公學校男女師範部、為州內唯一。

亦與旅順高等公學校同、以皇道精神之體得為其敎育綱領、與以興亞戰士的自覺、以真實踐的見識、見其師範生行的觀則、將其堂訓教育的師魂、徹底的錬入學生的腦海中、為使此敬愛信堂訓的實踐、敎如次的堂訓、（一）崇君、敬師、敬親、以養成感恩報謝之心、（二）愛國、益世、人和、以養成協和親善之心、（三）持己以信、行事以誠、以養成真實確信之心、對以上堂訓、為使其完全實踐發揮、將從來之學課偏重現象加以矯正、為修錬徹底計、將寄宿舍生活訓以充實刷新、使生活與教育一元化、由建國前、

基於堂訓培養人材 達成皇國教育使命

不拘一切的阻礙、可及的實施了全校學生的寄宿舍收容制度、現在的有七成受着寄宿舍生活的錬、男子部學生、勿須諱述、尤為女子部學生們為使其把握日本精神、敎以茶道、華道、日本舞踊的禮儀作法、由各方面、使之貫徹敎化之本義、體會皇國之使命、為期負擔民作成之重責的敎員養成萬全計畫敎養之點、訓育的第一義當然就是愛、融和歷史或諸風土全不相同之點而組成大東亞共榮圈者、亦即愛的一種活用、尤其所謂異民族的教育、愛更是必要的、可是愛並不是盲目的、應該將其導入隨時隨地均使面上浮着微笑、說了以上的話的校長其慈祥的姿態時別使人和靄可親、敦此學念世界以秩序向新秩序建設苦行之時、關東州住民的皇道精神的確立、不單是東亞一隅的問題、乃是一個新的世界建設的基礎、全校學生沿着校長如斯的念願、為於錬成之路、此亦足感佩之事、在作戰與亞聖業翼贊之戰士的旗幟下、乘關向滿系敎育第一線雄飛之堅忍不撓的修練、貫徹於校內校外全生活脈之生動的波等、以在聖地旅順被栽培的精神與肉體、及作為興亞巖石的熾烈的堅行一如的心身鍛錬、發揮實用、其活躍光芒之日當在目前、

者的苦心、尤需對於異民族的教育、當考如何的維題、對此新里校長有如左談話、「不致勿說敎育的出發與終極、當然是在於訓育、無訓敎則無敎育、余老向師範部學生們所呼號的、就是對於訓育當如何重視

寫眞（上）旅順高公師範部校舍 （中）談話中的新里校長 （下）在農園作業中的同校女子師範部學生

德軍元帥群像

卡迪爾元帥

—威爾錫姆、卡迪爾元帥—

國防軍總監。出身於札克森野砲聯隊。前大戰時。任砲兵指揮官奮戰。繼任將校參謀。曾參加東部。西部及塞爾維亞戰。休戰時任佛蘭德斯海岸海軍部隊第一將校參謀。新國防軍建設之際。負軍務省國防軍部長之重責而活躍。一九三八年。希總統任國防軍總司令官時。元帥任國防軍司令部總長。同年進駐奧國與丹麥。翌三十九年接收保護領。此次大戰勃發以來。功績卓著。現年六十歲。

倫特修迪特元帥

—格爾德。芬倫特修迪特元帥—

西歐佔領地總司令官。出身於加賽芮步兵聯隊。當年六十五歲。前大戰時為大尉。活躍於東部戰線。一九二九年。任任騎兵第二師團長。一九三三年昇步兵大將。一九三八年昇上級大將。任柏林第一集團司令官。同年。於波蘭戰時。四〇年受元帥號。指揮南部戰線軍主力。於西部戰線進擊時。任A軍總司令官。席捲荷蘭。突破馬基諾戰線。擊破英法軍。因功昇元帥。德蘇之戰。為進入烏克蘭之南部軍司令官。收無數戰果。前年任現職。

南方中堅指導者之話（中）
馬來蘇門答臘視察團座談會錄

柴內亭（蘇門答臘東海岸州視學）「蓬恩地方大体以農業為中心。在荷蘭時代。土地是以荷蘭的土地法。做為七十五年間之租借地。因為是各農場之使用地。原住民之土地很少。因之原住民對於農業。栽培不甚努力。然而依此次之戰爭。是等土地全被解放。於東海岸州煙草農場非常多。但此乃全部田地。栽培這種作物。於該處教導。關於農業技術。現下現住民。對於農業正表示熱心的努力。關於農業技術之進步。在麥丹。谷說連了有農業學校現正在開校授課中。

哈密德（馬來吉普州農林科長）「自己於旅行中所見感到日本之土地。雖一坪之地亦必耕作余復旅行歐洲。阿非利加洲。亞細亞洲等地但如日本土地耕作之進步者。且整然之國家。尚未見過。見到對於稻作大量使用誘蛾燈等事更強。感到日本農業技術之進步。

本社。所謂東亞人之東亞者以本人來想。非僅為日本人所指導。乃各民族自發的對其他地域有充分之熱意。實為必要。如無此熱意時。馬來自是馬來。蘇門答臘自是蘇門答臘。無論如何。亦難建設。那麼。將與日本如何協力才可以呢。並且為了建設新東亞體具有何等的熱心及抱負呢。

阿里夫（蘇門答臘阿捷州政廳顧問兼部長）我想所謂或是馬來人的馬來或是蘇門答臘人的蘇門答臘者原來是英荷自其分離政策由於其曲解之意圖所言者。無論馬來人。或蘇門答臘人於歷史上觀之。都是同樣的馬來人。我們現在依着日本的指導。努力於建設中。對於我們的馬來。蘇門答臘之理想的完成。持着我們所有的非常的熱意而做着。這是對日本方面的願望。在日本方面。對我們的歷史。或習慣。希望要持着充分理解因之有急向建設方面進行之必要。

本社。為了新建設。必須互相理解的事。是非常重要的作為其一方法者。乃日本在南方努力於日本語教育。關於此日本語教育

希塔穆（馬來柔佛市教員訓練所勤教）在敵國側將日本語是非常困難的事。對馬來人強作宣傳。但馬來人對日本語之困難。並非當作義務的學習。而是從內心的喜歡對日本語用功。並且對於日本之對於馬來人教授日本語的事。是非常感謝的。在英人之統治時代。英人是想使馬來人對英語記得不太快。這是因為怕通達英語的馬來人知道英國之文化和其他的原故但日本是積極的教與日希望精通日本語者接近本日本之文化及其他這是日本同英國之大差異處。

颱風 譚性極強 易毀稻花

渦風稱為颱風、乃於太平洋西部熱帶低氣壓中之猛暴之風、其渦性極其顯著並且於中心之氣壓有顯著之降下、颱風之發生乃於菲律賓群島及其近海、以至中國大陸、東中國海、日本、北太平洋為進路乃普通者、於日本近海伴隨夏季陸之溫度一昇高溫度之低海上變成高氣壓、自本州東省海上、小笠原島附近漸向東方退去、沿高氣壓之周緣、自東中國海經朝鮮低氣壓改變進路而採取颱斷內地之姿勢、低氣壓為自稱為颱風期之八月末之間、掠過東海道近海向東北、或自紀伊半島向東京灣間上陸、斜斷本州作一颶形再向東方海上而去者、俗稱二百十日者、即相當於此時期、二百十日者、出於日曆、起源於新井堯民之著述解話（弘仁二年刊）、及江戶之曆學者安井春海對幕府所上言之曆書中之註解、如按現代之氣象學、八、九十月為暴風雨期然而並無打頭、百十日或二百二十日之暴風雨特別多之傾向、所以當作一般觀為可怖者、因正當稻之開花期暴風雨為禁忌之物、故而特別恐懼者

毒海回狂錄

一勸富貴者 禁煙總局囑託徐柏春

均是人也。或勞心。或勞力。或安富尊榮。或貧窮守困。豈天道之不齊哉。抑亦自有以致之者也。詩曰。永言配命。自求多福。易曰。積善之家。必有餘慶。今世富貴之人。大抵宿生修福之士。子孫享華之報。皆是祖父有厚澤之遺。理所固然。但享福之時。又須修福。譬如耕田。年年收穫。即當年年下種。若自恃威權之盛。縱嗜鴉片之毒。豈非得人爵而棄天爵乎。所難者。順境常樂則忘善。忘善則百慾俱生。放浪形骸。無所顧及。則誘惑性之鴉片毒癮。則乘隙而入矣。一經入癮小之隳家蕩產。大之禍國亡身。為害之慘無以復加。倘能翻然戒除。驀地回光。則福益厚。故願世之富貴者。幸勿恃己之有財。沈淪毒海。而不醒覺也。

菲島更生記（上）
譜亞

西洋人每一談到菲律賓民族的特性時。一定拿怠惰沒有勤勞精神的文句來說。敵人美國對菲律賓四十年的統治。總是一貫採取積極的消滅菲律賓人民勤勞的政策。並且時常拿着。菲律賓人先天的缺乏勤勞性的謬說。來向世界宣傳。為着本國的產業政策。給其他的民族沾上不可拭掉的污點。這是不知信義的美國人的家常便飯。

南方民族和北方民族比較。一般的勤勞性薄弱。這是不能否認的。但是。從前的菲律賓人決不是怠惰的民族。就拿當西班牙統治時代來看。西班牙人為着菲律賓人民的勤勞。而裝滿錢囊。菲律賓人在過去對於勞動是如何徹烈。那是史實可証的。西班牙和美國對菲律賓民族的勤勞。不加任何指導的。僅可怕的無責任是同樣的。若是對於菲律賓民衆。給與一定方向的指導。這種勞働成為一個民族的原動力。是不會錯的。西班牙和美國在過去沒有指導菲賓的勤勞。不外對於這點發生恐怖而已。由於徹底的把菲律賓人民的殖民地化。白人的支配慾望抑壓而實現。同時。更現出來慘慘的滿足。

大東亞戰爭勃發以來。日本對於菲律賓民衆。先把民族興隆的源泉的勤勞精神給發讚出來。若果稱東洋精神復歸。是很抽象的而泛然的。具體的來說。便是向着大地的勞働復歸。東洋民族若是失掉了磐石一般的勤勞精神的美德。直有滅亡之途。況自幾世紀把勞働的指導體系喪失的菲律賓。在這千載難逢的好機會。努力復興民族唯一的途運。不外發揚最大的勤勞精神。菲律賓同歸東洋。今已一年有半。菲律賓民衆的勞働精神。就像在荒野育生的草芽一樣。漸漸的生長起來。這完全是在日本人熱心的指導下。把勤勞很大的精神。由於訓練而改正了。不論是軍官民。凡是擔當指導的日本人。全是自己率先垂範實踐在無言中暗示出來勤勞的可貴。就是在俘虜收容所裡。僅聽命令而工作。沒有命令就吸煙捲的美國將校而不同的。率先領導着俘虜們而工作的日本將校看來。真叫菲律賓的俘虜啞然。在他們同着命令者共同的工作之間。漸漸的改換了勞動的觀念。以勞動為下賤職業的。抱着這種墮落白人的勞働觀念的菲律賓的上層知識階級之多那是大可驚人。把勞勞的精神理的思想。灌入這些知識階級者腦袋裏不是一件容易的事。

在日菲少年合同大幕生活的時候。當着訓練下水掃除和游泳池掃除的時候。把這事菲律賓側的父兄們看見了。於是不滿。表示現出。叫良家的子弟做這種活。有些為難的苦情。但他們的孩子們。被曬成黑褐色的勞働指導者。和日本的少年們一樣。變成黑的色。而樂於勞動了。在勞動之後。自己樂成的新的收穫中。反而覺悟了勞働的快樂。

舊劇教化性
—關於婦女貞操之—

我國之舊劇向來係以忠孝節義為標榜。這是之所盡知的事。而予世道人心的影響自不在小。因此一般愛好舊劇的人。無不主張提倡舊劇以補世道人心。不過近年來因為風俗頹廢。與社會以不良影響者也有。可是大體還未失去本來面目。如我國舊劇之排演。關於禮教方面。向來重視。例如忠孝節義之事跡。演至悲壯慷慨情處。往往令人感動不已。尤其是一般青年男女。醉心歐化而輕視禮教。風俗不一。人慾橫流。觀此而知。其法確有不能輕視者。以為維持禮教。實為當今之務。而利用戲曲以感化人心。移人心於禮教之中。尤能收事半功倍之效。試敘也。

觀古來忠臣孝子之一生事蹟。雖經數百年而不能湮滅。且能歌頌於編劇之口者。以其能有一種真精神存在其間。故能感動一時。名垂千古。目遇為觀。例如八大錘。岳母刺字。目蓮救母。花木蘭固不遑枚舉。暫且不談。今先就婦女「貞操」問題繫其情形特殊者而論。查三娘教子為舊劇中之名戲。久已膾炙人口。其本事略謂薛生薛廣。貿易鎮江。傳已死亡。其妻張氏及劉氏。均不耐守節。先後改嫁。獨其第三妾王氏春娥。矢志自守。與老僕薛保撫孤子。倚哥哭泣感悟。立志向學。卒成大器云。

按王春娥僅為薛廣之第三妾。在名分上。其守節之義務。以無大娘二娘之重要。詎料大娘不顧夫妻情義。二娘忍心拋棄親生幼子。竟先後改嫁。獨三娘能於會事之時。堅守貞操。其意在撫養孤子。以一無謝之弱女子。在親人亡之後。與一老邁龍鍾之僕人。含辛茹苦。教子成名。其貞操之精神。誠為難能可貴。較諸殉夫盡節。輕生厭世者。又不可同日而語也。近來年名伶如尚小雲。王玉蓉等。先後排演全部三娘教子。自薛廣離家。投演忠孝全。以資表揚。即將薛廣經商就仕。脫假歸里。夫婦團圓。驚喜交集。及倚哥及第。衣錦返鄉。父母妻子。歡聚情形。分別排入。薛氏一門。節義可風。還使來觀。聽忠孝節義碑坊。以資表揚名節。作為全劇結束。實為良好教材。其有益於世道人心。實非淺鮮。多供觀眾比類之。

北京劇訊
申季夷

歷史悠久。傳統彌長。形同古城之靈魂的京劇。像是與秋葉之飄零同其命運。今日的北京。竟呈現了枯槁的狀態。旦角方面。程硯秋息影林下。荀慧生日就衰途。毛世來。宋德珠等。去第一流尚遠。只有張君秋。李世芳二新進。及李硯秀春社之老牌旦角尚小雲尚堪期待。老生方面。馬連良南下淘金。此間站在第一線者。僅譚富英而已。奚嘯伯。楊寶森。李盛藻等雖亦相當活躍。但其工夫尚未臻圓熟妙境。淨角除金少山外。雖在活動者有李世海。侯喜瑞。劉硯亭等。丑角中最為出色者有蕭長華（馬富祿亦已南下）。次之者為賈多才。武生則數李萬春。孫毓堃。李少春三人。小生當推姜妙香。俞振飛。葉盛蘭。茹富蘭等。至於坤伶則為數不多。言慧珠。黃玉華。徐東明。徐東霞。以及侯玉蘭。李玉茹等。以紡棉花之風靡而騰得大紅。狂愛的吳素秋。自九月六日與呂恩凡正式訂婚後。恐不能再登舞台了。

象棋

第一局 第一回譜法 馬成林 初先

炮八平五 馬二進三 兵七進一 車一進一
士六進五 馬八進七 兵三進一 車一平四
馬八進七 車四進三 車九平八 炮二平一
炮二平三 卒三進一 兵七進一 車四平三

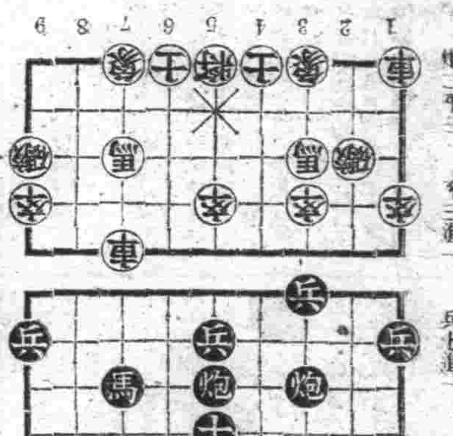

虎鹿強筋丹
本丹是癱瘓之救星、麻痺之福音、是風寒之勁敵、是腰腿疼痛症神效、病全愈精神倍增、消且能使精神旺盛、全國大藥房均有代售、每盒十付八元、外埠函購另加郵費
主治 半身不遂 手足麻木 四肢不仁 筋骨拘攣 腰腿疼痛 中風中寒 口眼歪斜 半邊頭痛 風寒所得 其效如神
能 強筋養血 補氣養血 通經活絡 健體強身 暖精回陽 滋陰補腎 驅風卸濕 散寒舒筋 補肝養腎 功力奇偉
奉天市小北城門外西頭電車路道北 國瑞藥房 製造本舖 電話（四）二〇一四

腫脹雙消散

黑鷄白鳳丸 韓奇達
定價 每盒六元 每打六十元

安坤丸 主治 調經
安坤丸治療婦女經血不調的特效藥 安坤丸服三四日後有可想的效驗
婦女救星 安坤丸
小盒 二十付 五元 大盒 三十付 七元五角
鶴春藥店

鍛鍊鬬志擊滅美英
日在滿學生舉行聯合演習

【新京二十二日電】於苛烈之大東亞戰爭下、將爲勇猛之皇軍一員、而臨擊滅美英戰場之北方學生、爲發揮其平素訓練成果、在滿教務部主辦之在滿學生聯合演習、自二十二日晨起於周河在滿教務部長統監下、由滿洲醫大在滿師範以下在滿百四十五校之專門中等青年各學校學生四千七百餘名參加以國都南郊大屯皇豐山爲中心展開在滿學生勇壯敢鬬之序幕、是日午前六時、由滿洲醫大及同予科藥專、在滿師範以下各中等各校學生二千三百八十名、所編成之北軍支隊、於支隊長鍛田少佐（奉一中）指揮下、負攻擊沿連京線地區北進中之敵人之任務集結於孟家屯附近、而第一方以各青年學校之精銳一千四百名、編成之南軍支隊、由支隊長小西大尉（滿洲飛行機）指揮下負阻擋之攻擊南返中之敵人之任務、集結於范家屯附近、於茲南北兩軍、相互派出斥候、努力於敵狀偵察、同九時擊滅敵之鬬魂、橫溢眉宇、一齊開始進軍未幾同十時半頃、北軍進至曹家溝之線南軍則進至泡子沿之線、兩軍皆依支軍偵察機之通報再行前進、經過一小時後、乃探知遭遇敵軍、於是戰機漸熟兩軍意氣益軒、而早豫想必有一大決戰、須臾南軍均一進一止、刻刻接到集結之情報以是殲敵之機運益熟、北軍之先遣隊（醫大中隊）、前進至大屯西方皇豐山北部戰之戰跡紀念碑附近、主力即散開於連結張家碗鋪、趙家溝局子大屯之線、而滿成火線、此時南軍已於夏家屯西端結連孫張房東端之線展開終、南兩軍決戰之意氣、高衝雲霄、殲敵之鬬魂如熾、同時移爲攻擊前進、未幾午前十時半頃南軍突入皇豐山山麓斯時飛來之兩軍飛機展開猛烈之空戰以奪取要衝皇豐山爲目標、而展開空陸一體之勇壯猛烈之遭遇戰殷殷砲聲、響徹雲漢、兩軍喊殺之聲震撼山野而於兩軍烈戰之際、皇豐山上信號彈高起空中、休戰喇叭一響、此演習暫告中止而行晝食、其間統監在滿教務部長偕從僚午前九時視察孟家屯附近北軍之集結及前進狀況後遂又隨同北軍之進擊將統率部向南方皇豐山移動、觀察皇豐山兩軍支隊之遭遇戰鬬、又本演習二十三日亦繼續舉行、

長白調查收獲良多
一行歸抵新京遠藤博士談話

【新京】二十一日午前歸京之長白山學術綜合調查隊一行正午於新京神社舉行歸着式、遠藤博士談話

因連日陰雨頗爲困難、隊員至極精神爽快、達到其調查目的、如此次之行長期間之周備調查、各班皆有如次之相當良好收獲、

△地質班已行東亞唯一之酸性岩之徹底的調查、其噴出順序與其下玄武岩之關係、北鮮吉州白岩之鑛床地帶與長白山北側附近關係等亦皆判明今後之鑛物資源開發上其成果頗堪期待、

△植物班森林班由此次之調查發見藥用植物、食料茸等、又發見長白山東側之永久凍結層、判明其中埋藏有古代之大森林已獲貴重之成果、

動物班
此次發見虎熊、之頭骨、已捕獲謂爲鳴東之錦奇動物、又於山麓之鏡池有淡水海綿棲息於其中之有趣發見、

物理班
長白溫泉一日之湧出量爲一萬二千砘、集全滿之溫泉亦不及之多量、又此溫泉爲平均七十五度之高溫並判明尚含有鐳、

電影班
已將長白山之地質成因及棲生動物等攝影、可謂生壯觀之科學電影、又由此次之調查、所獲貴重自然科學標本、近於博物館、預定行長白山學術調查標本特別展示、以作一般之參考、

氣象班
至此於如此高處觀測高層氣象者爲初次、與平地之觀測相對比、有異常之收獲、

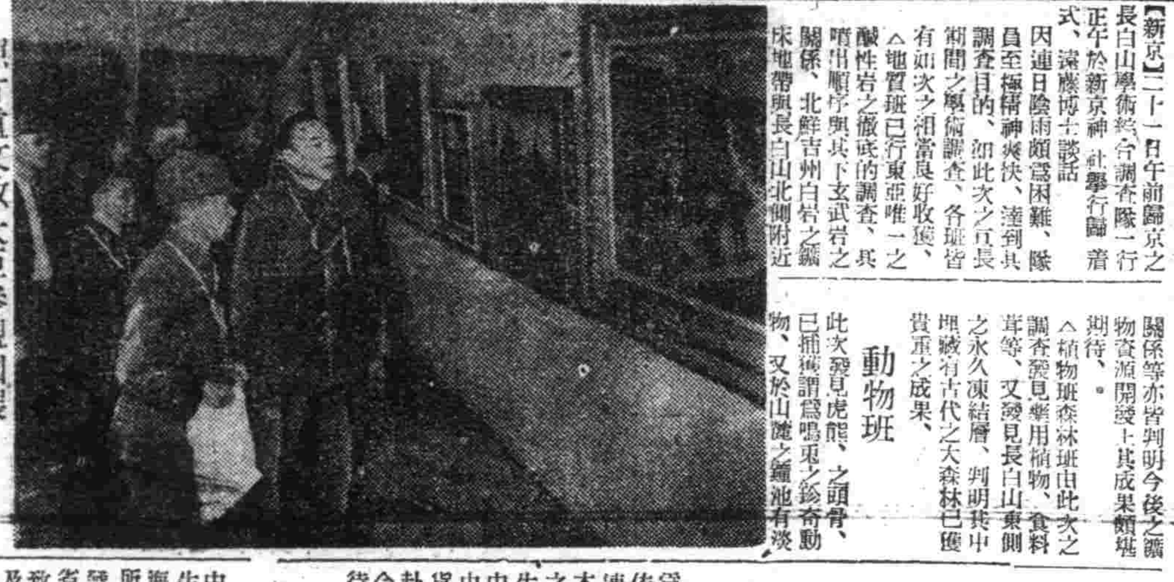
照片盧文教大臣參觀國展

幹部親立陣頭
分別督勵糧穀出荷

爲達成農產物出貨之目的、依省次長爲中心、本縣地區連絡會、已分別於鐵嶺市、本溪市分別舉開矣、對本年之農產物出貨、依省縣戰時生產推進本部之趣旨、決定由省長、省次長、各科部爲中心、親自立於陣頭指揮出貨由十月中旬起但督勵班分赴各縣實施督勵糧穀出貨、今後之官民一體努力頗堪期待、

土地生產調查 收得良好成果

由康德十年度起實施之土地生產力調查、奉天省下鐵嶺、海城、瀋陽三縣、已達成所期之目的、對生產力調查發揮莫大之精神、且爲本年省地政科全員努力之結晶所致、省方爲達成今後之信念及促進省下各縣一致達到本調查、除計畫來年度再實施之縣或同縣外、各縣自興村均於來年起實施本調查、刻在計畫中

北京虎疫有增無減

【北京二十一日電】北京地區之虎列拉、依然陸續散發的發生、十九、二十兩日、發生十一名（中死亡六名）之假性患者、因此、虎列拉發生以來之患者總數、達百八十八名、（中死亡者百二十六名）、

普及大衆文化
實施識字讀書週間

奉天省公署爲開發大衆文化及使文盲減少計、乃於十月七日起至十三日實施讀書週間、通令全省各市縣一體實施其實施要領如左、

一、要旨
1、使文盲者徹底認識識字之必要性以養成向學之機運並指導之
2、俾識字者對於讀書之熱心涵養其對優良圖書之興趣以期智識向上發達而把握健全之思想
3、際此時局謀強化讀書與國家意識連繫之關係

二、實施期間
自十月七日至十三日 一週間

三、實施機關
圖書館、民衆教育館、民衆講習所、國民學校、協和會、鄰組、職場、並各種教化團體

四、實施事項
參照左列事項於現地樹立適當之計劃徹底實施之
1、由國民學校學生、民衆講習所生、青少年訓練所生、並鄰組職場或街村發出勸獎傳使文盲者認識識字之必要性應急善法勸誘使其向識字機關就學、
2、調查平素對於識字事業有功勞者由市縣長表彰之
3、期間內施行圖書館免費入館
4、配布宣傳印刷物（識字讀本及宣傳書由中央配布之）
5、推薦介紹優良圖書（尤其對地方關係之傳說等並地方民衆有興趣之優良圖書須要注意）
6、開催講演會、展覽會等說明識字讀書之必要同時對於大東亞戰爭之真意須予以深刻認識
7、此外應講求能以予民衆於實生活上感覺識字之必要性及讀書興趣之方策
8、對於首都之特殊會社工場之勞働者務要考慮萬全方策
9、關於國民學校學生之識字及讀書之作文募集由國民學校擔任之於募集作文中選定優秀作文日滿蒙各三點以內於市縣彙齊後對優秀者由市縣長授與褒狀對優秀者所屬學校授與褒狀
10、文盲者調查
將全省市縣街村之文盲狀數依左表徹底調查之調查之結果由市縣長彙齊後限於十一月末日以前務必呈送本省爲要
11、無線電放送
於該週間內預定放送講演及話劇等計劃中

皇軍發揮威力
沈敵潛艦百二隻

九月二十三日

據去年九月二十三日日本大本營發表自東亞大戰爭爆發以來、敵潛水艦擊沈破數已達一百零二隻之多、即自戰爭爆發以來截至去年七月十日、擊沈敵潛水艦五十九隻、擊破三十八隻、共計九十七隻、嗣於八月七日第一次索羅門海戰上、擊沈三隻、八月三十一日又捕捉擊沈於北洋泰勵之潛水艦二隻、於此完整達一百零二隻、日本大本營所發表者、數字極爲巨矣、異乎美英等之慣以虛僞掩蔽潛艦事者荷於發表者之上、將未認準者亦計算在內、必能有相當數目、戰前美英荷置配於太平洋上之潛水艦約百隻、按以上數字、可知太平洋上敵潛水艦已被掃蕩一盡、日本海軍已完全確保北西南之太平洋制海權及制空權、而窜敵人之息、惟美國自潛水艦無悉動之餘地、故日本海軍爲必勝之意氣、日夜從事殲戰、使敵之戰果、而要努力不解、潛航空中、不可沈醉一時、假珠灣大敗、喪失多數戰艦航空母艦以來、致力建造潛水艦及飛機、復謀使其遊擊戰法、故想像於太平洋必有若干美國潛水艦潛水艦由大西洋迴航而行、

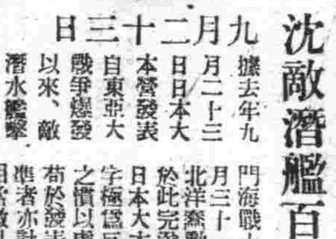

爲友復仇願赴空戰
東安宮崎志君之報國美談

【東安二十二日電】爲對在大空散華友人之復仇、登上擊滅美英之戰場、熱淚擁溢在滿日軍甲種飛行預練習生採用試驗合格之一少年、爲獨生之子、淡向大空、父親之決意昂揚、臨大空決戰之秋務宮崎治君（一八）佐賀比中學校時代之級友二名在大空散華之報傳來、同時閒友人三名且成爲海軍飛行預科練習生、而作復仇戰之練成、本人亦赴空之決戰均、參加復仇戰而有此決意矣、此夜向父親金太郎先生（四三）東安省公署長告其決意、父親立即贊成今回已合格、父親、金太郎氏、會參加中國事變、而受恩賞、家中一男四女、治君爲獨生之子今後爲航空決戰、在未曾有之聖戰下、奉公、爲國而奉公、父金太郎、民於中國事變時、如同、古武士、沼君入隊之日、與現今空之先驅並曾爲級友之二名、爲前擊美英擊滅而飛翔、燃起鬥志、

省署召開柞蚕會議

奉天省公署、爲準備來年柞蚕之增產、及本年出貨期間題、由產業科主催、派田代…

防衛是安民 防衛是安全 大家永安寧 三塔牌 柏內洋行

蒙古健兒國軍精粹
無敵興安軍之母
陸軍興安學校創立十週年
記者韓貴林參加記（上）

在國軍建軍當時就占有重要地位的興安軍、建國以來到處樹立奇功、勇猛殺敵、滅匪對於國家的治安確立上、已建有不朽的殊勳、尤其是諾門汗事件發生之際、更能發揮了興安軍勇猛無畏的特殊精神、與蠍石騎兵的威力、造成了赫赫的戰果、榮受了軍當局的嘉獎表彰、其赫赫功烈、已爲全國官民所敬佩其強韌威力、會讓諸人所信賴過了、但是興安軍之所以能有那樣强悍、固然是蒙古族具有傳統的尚武精神、和我們的教導、可是由於陸軍興安學校的教育良好、養成了多數的優秀將校軍士官、實屬興安軍之基幹所致、也是最大原因呢、也是可以說陸軍興安學校、爲精强興安軍之母了、

故對於和新京同樣台陸軍軍官學校相比美的陸軍興安學校內容、其狀況與發展的如何、頗値得國民熟知、和多方協力使之發展不已、…九月十二日、…下國民的軍事思想、促進軍官民對時局認識之徹底特以陸軍興安學校開校十周年紀念日爲機、於十一、二、三、三日間在王爺廟街展開了多彩豪華的紀念行事、還派遣了映畫報道隊、盡力的宣揚興安軍之軍威、…

喇嘛僧也願當兵

自從國兵法實施以來全國青年們、無不高燃爲國干城投筆從戎之壯志、今次在興安學校開校紀念日之前日（十一日）特召集興安各盟及錦州熱河、等地之蒙系青少年義勇奉隊優秀代表者、及各地方有力青年喇嘛僧各〇〇名、分別入營於各部隊一日間體驗軍隊生活、…興安軍是以騎兵著名的、無怪是雄兵辮服、也好…了知一日入營中青少年們的感想、我們報道班的數個人於十一日午後把騎兵化的蒙古青少年們到各附近的兵營訪問了一週、便向他們打聽、得訊在兵營裏過生活一天的青年少年們、無不歡喜地的回答着我們所問

問 兵營裡生活苦不苦、
答 有趣極啦、那兒來的苦呢、比學校生活更好、
問 你們願意當國兵嗎、
答 我們最願意當選爲國兵、爲當國兵最光榮也是我們的最高義務
問 不怕打仗有危險麼、
答 有志報國、怎可以顧及個人的危險呢、身爲男兒必該都志願爲國干城、有捨身爲國之決意才對、
問 對於兵營裡紀律的遵守、不覺得困難麼、
答 因爲我們在訓練所裡、已經習慣啦、所以並不覺怎麼、
問 當國兵和勤勞奉仕、那樣好、
答 都好可是當國兵比勤勞奉仕更爲光榮…

只知念經、今次到了兵營裡來一看、假使我們蒙古喇嘛時我們也能過當兵啦、…紀律生活呢、我們幾個報道班的人、在各部隊也生了崇敬之意、直到日落西山、始乘馬歸返、似乎也都願意在兵營裡和可愛青少年們、國兵們共同生活起來、比向寂寞的旅館好的多

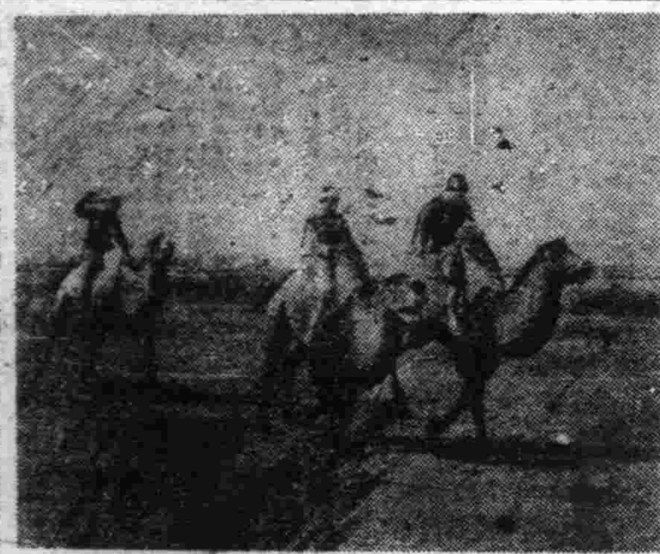
圖爲駱駝隊之演習

圖爲砲擊之演習情形

紀念式典隆盛空前

政府鑑於興安軍之重要性乃於康德元年七月乃在鄭家屯假校舍開設了陸軍興安學校翌年即移入王爺廟校舍、以後每年擴充强化、康德六年更創設少年隊、康德八年六月九日蒙皇帝陛下巡狩西北地方之際、御臨該校、昨年九月全校師生勤勞奉仕建立了元神殿、日下該校分生徒隊（本科預科）教導團、（元年科、由五年科入學六年後始由本科卒業、教導團是專教練軍士官候補者及少年兵補者）、…校舍擴張日大周、…是以建築經華、…都完備、…以建國精神强化軍本舍之教育…（待續）

滿鐵變更旅客車時刻

【新京】滿鐵於廿一日發表、自十月十日起變更旅客列車時刻、此次時刻改正之目的在求戰時下重要物資輸送之圓滑、與旅客輸送之調整、因是結果或於表面上對於旅客列車行以綜合整理、但安東及北鮮上三系經由之滿鮮直通急行列車、時刻有若干之變更已定自十月一實施、但亦有因輸送連絡關係而自九月卅日開始實施者、關此滿鐵當局希同各站臨時接洽爲要今次時刻變更之主要列車如次、

滿鮮直通列車（經由安東）

（上行）
光號 哈爾濱發一〇・一五 新京發一六・〇〇 奉天發二一・四五 安東著六・〇〇 發六・四五 京城發一九・四五 釜山著七・二〇
望號 新京發八・三五 奉天著一三・四八 發一四・〇〇 安東著二一・三〇 發二二・〇〇 京城發九・五〇 釜山著二〇・三〇

（下行）
光號 釜山發二〇・一五 京城發八・一五 安東著二一・五五 發二二・四五 奉天著八・四〇 發八・五五 新京著一四・三〇 哈爾濱著二〇・二〇
望號 釜山發八・四五 京城發一九・五二 安東著八・〇〇 發八・四〇 奉天著一六・三八 發一六・五〇 新京著二二・一〇

鮮滿支直通列車

（上行）
興亞 北京發一三・〇〇 山海關著一五・三〇 發一六・〇八 奉天著一〇・〇五 發一〇・一五 安東著九・〇〇 發九・四〇 京城發二一・二五 釜山著八・〇〇
大陸 北京發一五・五〇 山海關著一〇・〇〇 發一〇・二三 奉天著二〇・一〇 發二〇・一五 安東著一九・三〇 發二〇・〇〇 京城發八・五〇 釜山著一九・五五

（下行）
興亞 釜山發一九・四〇 京城發七・一五 安東著一九・五五 發二〇・三五 奉天著五・四五 發六・〇〇 山海關著一四・五五 發一五・二五 北京著二三・三〇
大陸 釜山發八・一〇 京城發一九・〇五 安東著六・五五 發七・三五 奉天著一五・五五 發一六・一〇 山海關著二〇・四五 發二〇・〇八 北京著一一・〇〇

滿鮮直通列車（北鮮經由）

（下行）
二〇一列車 新京發一五・四〇 吉林著一八・二八 發一八・三八 圖們著四・〇〇 發四・三〇 羅津著八・三七
二〇三列車 新京發二〇・四〇 吉林著〇〇・一一 發〇〇・二一 圖們著一二・一〇 發一二・五五 清津著一八・三八

（上行）
二〇二列車 羅津發一六・二〇 圖們著二〇・三〇 發二一・〇〇 吉林著七・三〇 發七・四五 新京著一〇・二〇
二〇四列車 清津發一六・三五 圖們著二二・三七 發二三・三五 吉林著一〇・四〇 發一〇・五八 新京著一四・二七

連京線

一三列車 大連發九・〇〇 奉天著一五・三二 發一五・四〇 四平著一八・二八 發一八・三二 新京著二〇・一五
一四列車 新京發一一・〇〇 四平著一二・四二 發一二・四六 奉天著一五・三〇 發一五・三七 大連著二一・〇〇

…召集各關係者、於廿五日上午…市公署開柞蚕會議其主要協議事項列左
一、柞蚕出貨問題
二、來年度蚕繭之配給
三、增產問題

京市舉行
教化報國講演會

【新京】當茲大東亞共榮建設事業節節進展、十億同胞將同登衽席、而享其和熙幸福生活之前夜爲鞏固其永久不動之基礎、我滿洲國會不遺餘力集結各方面物心兩方面向大東亞共榮建設途上邁進、今首都當局爲使全市民更進一層高燃其愛國家愛東亞之意識、企圖促進其教化報國精神、乃於市公署協和會首都本部協同主辦下於二十二、二十三兩日間、舉辦教化報國講演大會、特敦請王文教部禮教科長講演其講演題目擬定爲國民精神等因限於時間與會場關係惜不能盡數召集全市民參加僅召集各鄰組長及商店經理等參加之茲後深望彼等於講者懇切轉達於全市民、兩日內共分兩場、第一場爲二十二日午前九時至十一時、會場借用國都影院、第二場爲二十三日午後二時至四時、會場爲東盛路道德總會、同時於講演終了後、且繼續放演新片電影之清副、用爲酬勞

國婦首都本部
每月慰問傷軍

【新京】國防婦人會首都本部納本部長張賓富菊夫人之主張、已決自今月每月各分會員慰問傷病勇士一次第一回首都中街分會長趙英超等會員二十名與東大幼稚園兒童十名、二十三日午後一時訪軍事部恩賜診軍病院恭行慰問、幼稚園兒童、或舞蹈或唱歌勇士大爲喜悅也、

滿鐵總裁來鮮

【京城二十一日電】滿鐵總裁小日山直登氏率同足立運事、矢彥澤旅務課長等、爲致新任之辭、乘二十一日午前九時五十分着「望號列車」入城參拜、朝鮮神宮、訪問朝鮮軍司令部、總督府、遞信局等、

大連競馬
九月 十九日（日曜日） 二十日（月曜日） 二十四日（金曜日） 二十五日（土曜日） 二十六日（日曜日）
十月 一日（金曜日） 二日（土曜日） 三日（日曜日） （雨天順延）
關東州競馬會 話③三八八五番

律師王策安代龍泉旅社淡境再聲明
本律師前受龍泉旅社淡境股東之委託辦理善後事宜曾於本年七月二十二日登報聲明已逾壹月餘茲於同年九月十日經眾股東清算完畢當負印鑑保管責任經理人劉子銘及眾股東之面將奉天龍泉大旅社圖記並圖劃蠲一角作廢茲再鄭重聲明凡與龍泉明記有債權義務於本年拾月以前向本律務所接洽以資清理逾期即不負任何責任特此再登鄭重聲明奉天市大西區大西街二段一九二號電號（二）三三二八番 律師王策安

聲明 裕泰恒出兌
昔經新民裕泰公奉大裕泰盛大民屯裕泰興三家合資設立雜貨生意於茲二十餘載但宗近年因受時局之影響營業無力進行本號過巨以致營業無力進行各股東情願出兌經中人說允本號舖墊貨物及茂林站裕成棧粉房一切揭數出兌與李子榮名下繼續營業原字號不動加添條記兩字所有欠內欠外業已結算清楚嗣後裕泰恒記生意勿論盈虧與舊股東一概無關特此聲明
奉天 裕泰盛 新民 裕泰公 大民屯 裕泰興 仝啓 雙遼 裕泰恒 股東

招募
廣告外交員 日滿系數名
勤務箇所 大連市榮町二
康德新聞社

經理出號聲明
本號經理王書芳字蘭卿另有高就由本年九月十八日正式辭出與本號脫離關係由當日止所有以前對內外應收應付事務均由川代表人負責自關再聲明恐未周知特此聲明
大北關火神廟胡同慎和隆 奉天 代表人 馮泰然

離婚聲明
本人李春林與劉秀雲因男女關合意離婚經雙方家長同意並於何東上律師處作成離婚手續此後與劉氏正式脫離關係特此登報聲明
李春林 公主嶺市河南區正陽街

重要聲明
鄙人於康德九年末、已將永慶號之營業停止內外帳目均皆清理完了倘有假借永慶號名義在外有不正行爲及錢款交易時鄙人概不負責故此登報聲明
兩帮子 孔紹廷

日滿人適用旅館 懇切、滿潔、便利 東亞大旅社 大連市 敷島町二番地 電話②五六八番

（晨）六、〇〇（新京）國民體操 六、三〇（大連）建國體操 七、〇〇 初等日本語講話 高邑鑑逸 七、〇〇（新京）報時、報道、經濟 廣東音樂 1、鳥投春 2、碧水龍翔 3、孔雀開屏 4、村曉 5、雨過天晴 6、滿滿淚 7、醉落魄 8、農舍 十一、三〇（奉哈）經濟通訊 十一、四五（新京）職場體操 十一、五八（新京）…

（畫）正午（新京）報時、報道 一、二〇（奉天）平谷調大鼓思作娛 一、四五（新京）家庭時間 國民儲蓄中央實踐委員會事務局儲蓄（二）周家修 一、〇〇（奉哈）經濟通訊 一、〇〇（新京）報道、經濟 四、〇〇（奉天）食料品小賣價格 四、〇〇（新京）學童時間新聞故事金宅狗牧童的幸福 六、三〇（哈爾濱）中等日本語講座 五百木元

（晚）七、〇〇（新、奉）報時、報道、經濟通訊 七、三〇（哈爾濱）歌曲 …父、野薔薇、搖籃歌、靜寂、秋、思漁歌 曲 作曲金子 張秀材 航空之歌 哈爾濱放送樂團 英指導 九、〇〇（新京）報道、經濟 九、三五 三、通天門 1、延安 …（新京）…

只以內服 不問輕重 當日見效 一服即愈
樸壽丹
瘰癧 鼠瘡 特效藥
屢服屢驗
百發百中

感謝治愈瘰癧之病

感謝治愈瘰癧

代理店
新京大馬路 義和謙本店
新京大和通 義和謙支店
吉林河南街 義和謙支店
哈爾濱 義和…
玉德藥店

康德新聞社營口支局

瞭解戰時教育實態
何教育科長視察私立學校

【營口】振興文化、教育報國、在舉國力、完遂聖戰之際、實乃當務之急、尤其對於負有國民教育之私立國民學校更有向上振興之必要、爲此、市教育當局、有鑑及此、爲徹底了解現時市內各私立學校之實態並教育方策計、特於月之二十一日、午前九時許、市教育科長何雲將氏並視學郭宏志二氏、親赴市內私立眞光國民義塾並清眞國民學校視察、……給、以此、今後對於市民、

勵行實踐國民儲蓄
舉開國民儲蓄會結成會議

【營口】市國民儲蓄實踐委員會自結成以來、努力展開國民儲蓄運動、俾使國民徹底認識儲蓄意義要義、而達成新期之目標、爲此、該委員會、爲謀市內各業組合並各業組積極儲蓄早期結成國民儲蓄會議、……對於業務、皆爲莫大之利……策、圖謀開會、

刑事防犯迭樹功績
橫田搜查股長榮蒙表彰

【營口】市警務處司法科橫田搜查股長、自任該職以來、對於一切犯罪搜察事務、無不盡心竭力、瘁其心血、以期達成重大使命及嚴肅而後已、是以屢得上峯之嘉許、尤於今次之刑事防犯、更樹以莫大之功勞、故於察廳督於本月之廿一日、榮膺予輝煌光榮之獎狀一枚、以茲表彰、

建國神廟創造有功者
市警務當局予以獎勵

【營口】市警務當局、爲鼓勵警察官之忠君愛國而達成重大使命、故對建國神廟創造之有功勞者、均加以獎勵之而於月之廿一日各賞予建國神廟創造紀念之獎狀一張、是以受此隆重獎勵之警察官無不擧欣欣爲、循有意色也

税局科長易人

【營口】經濟部當局、鑑此次決戰之体制下勢必刷新人事、以期適才適所、我市税捐局之第一科長、今轉得他處、遺任者爲經濟部屬官閻承宗氏、並昇爲理税官、

請求民籍本 須寫請求書

【營口】營日本市八區內之市民、如有需用戶籍謄本、抄本等時、皆得前往市公署勸員科民籍股處請求、以致得日民籍股處市民擁擠、對業務進行上、實多不便、民籍股有鑑及此、乃特改革良策、於九月廿一日施行市民如欲請求民籍時本可寫請求書、然後民籍股給與通知書於某月某日往該直轄區本部愛領同時市公署派員至各區發給也、

亟期警務向上 開定期召集會

【營口】市警務處當局、因於此非常時局下、欲使警官之警察良好警務向上計、故於日之廿一日、於該處之講堂、開定期召集會、當由警務長、及各科長股長訓話、使各警官均徹底瞭解時体制下國家之要請、該當日之十二時許、圓滿閉會、該處開今次之召集會、而將來警務及教養方面之事務、定圖治可期也。

全滿聯合葦蓆競技大會
本市參加選手已經決定

【營口】伴隨決戰体制下、葦蓆之增產、實爲重要、奉天省興農合作社中央會、興農部有鑑及此、乃於九月二十三日午前十時、假海城縣興農合作社營口牛家屯農產物交易場爲場所、招集全滿各市縣葦蓆競技選手、開催全滿聯合葦蓆競技大會、於競技中有編製双紋蓆與格紋蓆二種、分別競賽、想其時一番空前盛況、實堪期待、並聞此次競技本市參加選手爲王成有、郝金祥、王玉發等外三名出席、主事等、

市民踴躍獻金

【營口】爲謀昂揚國民對於戰時下飛行機用途之重要、迎合月之二十日「航空紀念日」之良辰、由滿洲空務協會營口支部、並協和會市本部、共同主催之飛行機獻納金、於市內日滿系各商店、食堂、電影院等之顧客一分錢獻金、由於市民熱誠踴躍獻納結果、已收得國幣五十圓以上之良好成績、聞日內即向關係者、辦理飛行機獻金手續、略表槍後之赤誠也

確保中堅國民體格
開義勇奉公隊體育鍊成大會

【營口】身負中堅國民之義勇奉公隊、其等體格強健與否實有鍊成之必要、協和義勇奉公隊總隊本部、有鑑及此、爲鍊優秀強健之義勇奉公隊計、特於月之二十三日、亘一日間、假縣內第一國民高等學校庭內、舉開義勇奉公隊体育鍊成大會、籍鍊成伊等之身心、而体得國策之要請、市縣關係者、亦行前往參加者、爲江見主事、福庭副……

確保蔬菜價格
開催研究委員會

【營口】市公署、警務處、商工會當局、爲確保市民所食用之蔬菜、並擬行公定價格、防止暗行、特於月之二十日午前十時、假市議事大會議室內、舉開蔬菜價格研究委員會、屆時由市農業科經濟科長、市警土田經濟保安股長、商工公會兩內統制科長、生活必需品會社營口支店長、興農合作社等諸關係者約二十餘名出席之下隆重舉開、國民儀禮後、關於蔬菜販賣並小賣價格一切事宜有所協議、在熱烈檢討、意見一致中、收得具體之方

選拔優秀青年幹部
實施軍事基本訓練

【營口】協和青年團統監部、爲期青年中堅國民素質向上鍊成優秀之體格、激底了解時勢之重大和要請、對於青訓生並地域青年團實有訓練之必要、緣此、特由青訓生內、選拔優秀幹部三十名、及地域青年團內選拔二十名、約五十餘名、由月之二十日起亘三個月間、假青年訓練所內實施猛訓練、俾對伊等授以軍事、基本、常識、防護等之訓練、特於月之二十日隆重舉行入所式、

檢討農產物出貨量
舉開省下地區連絡會議

【營口】爲期戰時下、地方行政之確保、並策國農產物出荷之期、檢討一切事宜計、奉天省當局、預定於月之二十三日、於遼陽、市召集蓋山、營口、遼陽、遼中、海城、蓋平、復縣等之各市縣長及協和會事務長以下各關係機關出席、舉開奉天省下地區連絡會議、聞省方爲省次長各廳長出席參加、

幼童行竊被捕
痛加勸告釋放

【營口】王喜年十三歲、幼失怙、今賴其叔父賤養度活、因其乏人管教、終日與一羣小無賴爲伍、是以竟趨往下流、學得不甚高妙之掏捨術、日前、於通惠市場內、設許詞之書場中、彼竟施展其妙手空空術、擬行竊於一工人（曲某）、詎料其賊運不佳、竟被精明之曲某捉獲、當即飽以老拳、並擬送之於附近派出所、洽其應得之罪、王喜見勢不佳、痛哭跪地求饒、後曲某因未受何損失、又因其年小可憫、遂對其痛加勸告而釋之、聖人云、子不教、父之過、若無父母之王喜、其不教當歸過於誰耶？

第一國高學校 開体育鍊成會

【營口】省立營口第一國民高等學校、爲達成決戰聲中、青年之體格日日向上計、乃特於九月十五日至二十二日間從体練週間（其中十九日爲日曜休息）每日皆有能使體力加強之部門、跳高、跳遠、籃球、足球、網球、排球、鐵球、鐵餅、馬拉遜等分別實施、

從戎之聲

崔殿九（同德國民學校畢業）

擲入今次榮譽國兵檢查合格之後、實感無上之光榮、蓋國家之興衰、均由國兵爲轉移、國兵強、則國家強、故今後定以死而後已之意志從征於疆場之上、方不負國家受以重任期望之殷、與個人之素志也。

名山大川 ·海城之卷·

名產豐富商業繁盛 顯現新興都市氣象

聖戰必務、增產必成、負有模範縣之海城縣、值此決戰体制時下、盡全力遂成聖戰完遂之期中、該縣之國民均鐵看堅忍不拔之大精神、努力向勤勞報國、協和奉公、達成會後、考其農產物之名產、要爲遼近智開之水米與山藥、故曾有『海小米、蓋蘆豆、苞米』之稱、由此足徵該地小米之如何、該地之小米、殊好之原因、即不外係土質優良、植種得法所致、所以所產之小米、常有點色異並大粒黃之稱、且粒大、食之美獻且釀、頗爲一般所……始改稱爲山藥、在海城縣內所出產之山藥、每年除自給自足外並供其他各地食用、一般愛食者食之、莫不贊頌稱讚、實爲該縣之特殊名產物也。在商業上之振興、海城街內之各種商、臨列於衝市之內、應有盡有、其足顯揚着邁進新興都市之氣象。

愛食、在該縣變爲特殊產物、海中產物亦均增多、此民特殊之原因、與他各地產之山藥、不及該地之體大而且細、砂而且甜、故爲其他各地所未曾有者、考山藥之稱名、本係山薯之一種、本名爲薯蕷、因避唐代宗諱（預）改稱薯藥、又避宋英宗諱（曙）……

看、商業極其繁榮而車馬行人不絕之、東西南北二衝、雖因戰時体制下、亦不減往昔之興盛、而均知自肅自戒生活節約其勤勞報國之意志、並民風淳實、文教興運已獲到國策之要請及鞏後國民應有之新境完。（營口）即海城街

國民應有之責任務呢、海城、不但在縣史上非常悠久、更在農產、商業、文化亦然特別興盛發達、貢以該縣每年之農產收穫出荷量、均達到所期之最高……

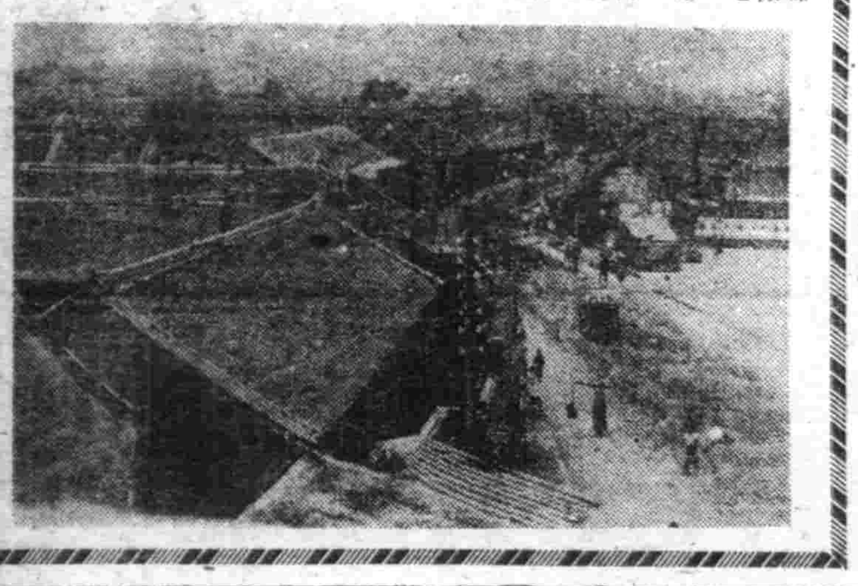

舊劇教化性
—關於婦女貞操之—

我國之舊劇向來係以忠孝節義爲經緯、這是之所盡知的事。而予世道人心的影響固不在小。因此一般愛好舊劇的人、無不主張振興舊劇、與社會以不良影響者也有。可是年來因爲亂排舊劇、如我國舊劇之排演、關於禮教方面、向來重視、例如忠孝節義之事跡、演至悲壯慷慨情景、後涼時、往往令人感嘆不已、實際舊劇中之物漸當今時代、人情誰謂風俗不一、尤其是一般青年男女、醉心歐化而推翻禮教、血氣未定而誤解變愛、人慾橫流、網紀掃地、其流弊誠有不堪設想者。以爲維持禮教、實爲當今之務、將利用舊劇以啟俗、移人心、寓教育於娛樂之中、尤能收事半功倍之效也。

試效也、疑古來忠臣孝子之一生事蹟、雖歷數百年而不能湮滅、且能啟迪於婦孺之口者。以其中有一種貞潔精神存在其間、故能感納一時、名垂千古。戲劇中之提倡忠孝者、例如八大錘、岳母刺字、目蓮救母、花木蘭、……

南方中堅指導者之話（中）
馬來蘇門答臘視察團座談會錄

柴內亨（蘇門答臘東海岸洲祕書）「達恩地方大体以農業爲中心。在荷蘭時代。土地是以荷蘭的土地法。做爲七十五年間之租借地。因爲是各農場之使用地。原住民之土地很少。因之原住民對於農業。栽培不甚努力。然而依此次之戰爭。是等土地全被解放。於東海岸州煙草農場非常多。但此乃全部由地。栽培種種作物。於該處教導。關於農業技術。現在住民對於農業正表示熱心的努力。關於農業之進步。在麥丹。谷說建了有農業學校現正在開校授課中。

哈密德（馬來吉答州農林科長）『自己於旅行中所見感到日本之土地。雖一坪之地亦必耕作余復旅行歐洲。阿非利加洲。亞細亞洲等地但如日本土地耕作之進步者。且整然之國家。尚未見過。見到對於用作大量使用誘蛾燈等事更爲感到日本農業技術之進步。

本社。所謂東亞人之東亞者以本人來想。非係以日本人所指導。乃各民族自己的對其他地域有充分之氣意。實爲必要。如無此然意時。馬來自是馬來。蘇門答臘自是蘇門答臘。無論如何。亦難建設。那麼。將與日本如何協力才可以呢。並且爲了建設新東亞應具有何等的熱心及抱負呢。

阿里大（蘇門答臘阿捷州政廳勸業部長）我想所謂或是馬來人的馬來或是蘇門答臘人的蘇門答臘者原來是英荷自其分離政策出發的並由解之意圖所言者。無論馬來人。或蘇門答臘人於歷史上觀之。都是同樣的馬來人。我們現在依據日本的指導。努力於建設中。對於我們的馬來。蘇門答臘之理想的完成。持着我們所有的非常的熱意而做着。這是對日本方面的願望。在日本方面。對我們的歷史。或習慣。希望要特着充分理解因之有急向建設方面進行之必要。

本社。爲了新建設。必須互相理解的事。是非常重要的作爲其一方法者。乃日本在南方努力於日本語教育。關於此日本語教育(問題)

希塔穆（馬來柔佛市教員訓練所助教）在敵國側將日本語是非常困難的事。但馬來人則強作宣傳。對馬來人爲日本語之困難。並非當作義務的學習。而是從內心的喜歡對日本語用功。並且對於日本之對於馬來人教授日本語的事。是非常感謝的。在英人之統治時代。英人是想使馬來人對英語記得不太快。這是因爲怕通達英語的馬來人知道英國之文化和其他的原故。但日本是積極的教與日本之文化及其他。這是日本希望熟通日本語者接近日本之文化及其他。這是日本同英國之大差異處。

颱風
譚性極強 易毀稻花

渦風爾爲颱風、乃於太平洋西部熱帶低氣壓中之強暴之風、其渦性極甚顯著並且於中心之氣壓有顯著之降下。渦風之發生乃於非律賓羣島及其近海、以以中國大陸。東中國海、日本、北太平洋爲進路乃普通者於日本近海伴隨夏季陸之溫度一昇高溫度之低海上變成高氣壓、自本州東省海上、小笠原島附近漸向東方退去、沿高氣壓之周緣、自東中國海經朝鮮低氣壓改變進路而採取通過內地之姿勢。

低氣壓爲自稱爲颱風期之八月末之間。掠過東海道近海向東北、或自紀伊半島向東京灣間上陸、斜斷本州作一弧形再向東方海上而去者、俗稱二百十日者、即相當於此時期、二百十日者、出於日曆、起源於新井堯民之春雪解話（弘仁二年刊）、及江戶之曆學者安井春海對幕府所上言之曆書中之註解、如按現代之氣象學、八、九十月爲暴風雨期然而並無自百十日或二百二十日之暴風雨特別多之傾向、二百十日所以當作一般視爲可怖者、因正當稻之開花期暴風雨爲禁忌之物、故而特別強調者

菲島更生記（上）
譜亞

西洋人每一談到菲律賓民族的特性時。一定拿怠惰沒有勤勞精神的文句來說。敵人美國對菲律賓四十年的統治。總是一貫採取積極的消滅菲律賓人民勞動的政策。並且時常宣傳。爲菲律賓人先天的缺乏勤勞性的謬說。來向世界宣傳。爲宥本國的帝業政策。給其他的民族沾上不可拭掉的汚點。這是不知信義的美國人的家常便飯。

南方民族和北方民族比較。一般的勤勞性薄弱。這是不能否認的。但是。從前的菲律賓人決不是怠的民族。就拿着西班牙統治時代來看。西班牙人爲着菲律賓人民的勤勞。而驚滿鏇驚。菲律賓人在過去對於勞動是如何激烈。那是更可證明的。西班牙和美國對菲律賓民族的勤勞。不加任何指導的。僅可怕的無責任是同樣的。若是對於菲律賓民衆。給與一定方向的指導。讚揚勞働成爲一個民族的原動力。是不會錯的。西班牙和美國在過去沒有指導菲律賓的勤勞。不外對於這點發生恐怖而已。由於澈底的把菲律賓人民的植民地化。白人的支配機構發揚整而鞏實。同時。更現出來優越的滿足。

大東亞戰爭勃發以來。日本對於菲律賓民衆。先把民族興隆的源泉的勤勞精神給發露出來。若果瀕東洋精神復歸。是很抽象的而汜然的。具體的來說。便是向廣大地的勞働復歸。東洋民族若是失掉了礎石一般的勤勞精神的美德。直有滅亡之途。况且幾世紀把勞働的指導體系喪失的菲律賓。在這千載難逢的好機會。努力復興民族唯一的途運。不外發揚最大的勤勞精神。菲律賓同歸東洋。今已一年有半。菲律賓民衆的勞働精神。就像在荒野育生的草芽一樣。漸漸的生長起來。這完全是在日本人熱心的指導。把勤勞很大的精神。由於訓練而改正了。不論是軍官民。凡是擔當指導的日本人。全是自己率先垂範實踐在無言中暗示出來勤勞的可貴。就是在俘虜收容所裏。傳聽命令而工作。沒有命令就懶惰的菲律賓的日本將校看來不同的。率先領導着俘虜們而工作的日本將校。在他們同着命令者共同的工作之間。漸漸的改換了勞働的觀念。以勞働爲下賤職務的。抱着這種傲落白人的勞働觀念的菲律賓的上層知識階級之多那是大可驚人的。把勞務的精神樂的思想。漸入這些知識階級者腦袋裏不是一件容易的事。

在日菲少年合同大幕生活的時候。當着訓練下水溝除和游泳池掃除的時候。把這事菲律賓側的父兄們看見了。於是不滿。表示憤怒。叫良家的子弟做這種活。有些舊誰的苦情。但他們的孩子們。被鍛成黑褐色的勞働指導者。和日本的少年們一樣。變成黑的。而樂於勞働了。在勞働之後。自已樂成的新的收穫中。反而覺悟了勞働的快樂。

毒海回狂錄

一勸富貴者禁煙　臨局屬託徐相春

均是人也。或勞心。或勞力。或安富尊榮。或貧守困。豈天道之不齊哉。抑亦自有以致之者也。詩曰。永言配命。自求多福。易曰。積善之家。必有餘慶。今世富貴之人。大抵宿生修福之士。子孫享荣華之報。皆是祖父有厚澤之道。理所固然。但享福之時。又須修福。譬如耕田。年年收穫。即當年年下種。若自漠戚捷之乎。所謂者。順境常樂則忘善。忘善則百惡俱生。放浪形骸。無所顧及。則誘惑性誠。嚐嗜鴉片之毒。豈非得人爵而棄天爵之鴉片毒癮。以致心竊而入矣。一經入癮之顛墮家蕩產。大之禍國亡身。爲害之慘。無以復加。倘能譏然戒除。蘇地回光。則福祿優厚。故願世之富貴者。幸勿侍已之有財。沈淪毒海。而不醒覺也。

北京劇訊
申季夷

歷史悠久。傳統綿長。形同古城之靈魂的京劇。像是與秋葉之飄零同具命運。今日的北京。竟呈現了枯瘠的狀態。且角方面。程硯秋息影林下。荀慧生日就衰老。毛世來。宋德珠等。去第一流尚遠。只有張君秋。李世芳二新進。及李硯秋春社之老牌且角尚小雲尚堪期待。老生方面。馬連良南下滬金此間站在第一線者。僅譚富英而已。奚嘯伯。楊寶森。李盛藻等雖亦相當活躍。但其工夫尚未臻圓熟妙境。淨角除金少山外。猶在活動者有李世海。侯喜瑞。劉硯亭等。丑角中最爲出色者有蕭長華（馬富祿亦已南下）。次之者爲賈多才。武生則厲慧良、小生當推姜妙香。俞振飛。葉盛蘭。茹富蘭等。至於坤伶則爲孟小多。言慧珠。李薏春。孫麗娟。李少春二人。武生則蘭陳。李玉茹等。以及侯玉蘭。李玉茹等。以新萌花之風靡而博得。大衆狂愛的吳素秋。自九月六日與呂翔凡正式訂婚後。恐不能再登舞台了。

德軍元帥群像
—威爾遜將、卡迪爾元帥—

卡迪爾元帥

國防軍總監。出身於孔伯森野砲聯隊。前大戰時。任師團副官參謀。曾參加東部。西部及塞爾維亞戰。休戰時任佛蘭達斯海岸海軍部隊第一將校參謀。新國防軍建設之際。負責軍務省國防軍部長之重責而活躍。一九三八年。希總統任國防軍總司令官時。元帥任國防軍司令部總長。同年進駐奧國與丹麥。至三十九年遂收保護領。此次大戰勃發以來。功績卓著。現年六十一。

倫特修迪特元帥

格爾德。芬倫特修迪特元帥。出身西藏佔領地總司令官。出身於加賽芮步兵聯隊。當年十六歲。前大戰時爲大尉。活躍於東部戰線。一九二九年。任騎兵第二師團長。三三年昇步兵大將。三三年任柏林第一集團司令官。同年昇上級大將。四〇年受元帥號。於波蘭戰時。指揮南軍。擊破波蘭軍主力。於西部戰線進擊時。任A軍總司令官。席捲荷蘭。突破馬基諾線。擊破英法軍。因功昇元帥。德蘇之戰。爲進入烏克蘭之南部軍司令官。收無數戰果。前年任現職。

南滿殘棋錄
北報主評

第一局　第一回着法　馬成林 紅先　魯鯛五 監

炮八平五　馬二進三　兵七進一　車一進一
士六進五　馬八進七　兵三進一　車一平四
馬八進七　車四進三　車九平八　炮二平一
炮二平三　卒三進一　兵七進一　車四平三

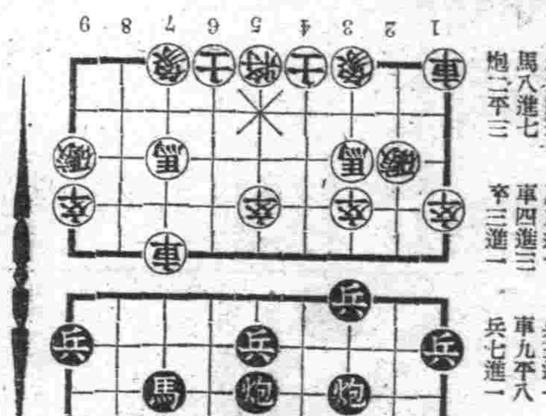

黑鷄白鳳丸
韓奇逢

主治：婦女經血不調、經前經後、白帶過多、心忙心跳、子宮寒冷、腰腿痠痛、久不生育、小產、四肢無力、飲食不進、夜不安眠、經色不正、紫黑成塊、或淡紅色、氣虛、咳嗽、吐血、功效異常

定價　每合六元　每打六十元

總發行　韓奇逢藥房　奉天大西邊門外路北
韓奇逢藥房　濱江正陽街
韓奇逢藥房　天津法租界二十號路

電話2 1415

腫脹雙消散

虎鹿強筋丹
國瑞藥房　製造本舖　奉天市小北城門外西頭電車路道北　電話(四)二〇一四

本丹是癱瘓之救星是麻痺之福音是風寒之勁敵是腰腿痠痛聖藥……全國大藥房均有代售　每盒十付　定價十元　外埠函購另加郵四角
奉天代理店　中法大藥房　益世堂　天益西藥房

安坤丸
調經　主治

安坤丸治療婦女經血不調的特效藥
安坤丸服三四日後有不可想的效驗
不加藥引　毫不忌口　服法便利　售價經濟

經血不調、久不受孕、滑胎小產、經血不止、二三個月、嘔吐惡心、肝鬱氣痛、飲食減少、頭痛目眩、婦女一切、赤白帶下、腰腿痠疼、經前腹痛、經期不准、經血不見、經多經少、潮熱骨蒸、夜臥盜汗、血色不正、四肢無力、肚腹疼痛、經期腹痛、趕前錯後、心忙心跳、面黃肌瘦、每逢行經、氣冲血海、子宮寒冷、經後腹痛、每月數次、心口疼痛、午後發燒、四肢冷熱、血崩血漏

安坤丸製造本舖　遷移新地址・奉天市大西門裏　鶴春藥店